新京日日新聞
夕刊
七月七日
本紙 一部五錢 一ヶ月壹圓
定價 郵税 一ヶ月拾五錢
廣告料金 普通一行壹圓五拾錢 特別一行貳圓五拾錢
發行所 新京永樂町四ノ一 新京日日新聞社
電話 編輯局專用(3)三一二五 營業局專用(3)三三〇〇
發行人 十河榮恵 編輯人 根本勇男 印刷人 水越內之介

床廻材 ベニヤ板 樺甲板
吉川商會
新京老松町七 電二九一三番

植村前造兵廠長官 瀆職嫌疑で送致
軍需品製造關係者から 二萬數千圓を收受

【東京國通】陸軍省發表（七月六日午後七時四十分）

一、豫て陸軍兵器關係軍需品調達に關し瀆職の嫌疑者ありたるを以て四月中旬より東京憲兵隊に於て捜査處分の上軍法會議に送致、目下豫審中なり

二、右瀆職嫌疑者は陸軍造兵廠陸軍技師西山文雄及前造兵廠長官植村東彦にして、西山文雄は同廠に勤務中同廠用達商人より數千圓を收受し、又陸軍中將植村東彦は軍需品製造關係者より二萬數千圓を收受したる疑ありとして送致せるものなり

尚本件は二・二六事件とは何等關係無きものなり

庶政一新と
陸軍の方針大綱決定

【東京國通】陸軍では豫ねてより庶政一新に對する方針につき鋭意研究中のところ最近その大綱の決定を見たので寺內陸相は之を基本として今後の國策閣議に臨む事となつた右は國防の充實と國民生活の安定を二大眼目とし之が爲には財政部門では公債充塡主義行政機構の部門では航空、燃料、衛生、貿易の事業機關（省組織）創設、産業部門では統制の强化、電力其他の國家管理、社會政策の部門では負擔の均衡、移民國策等の重要政策の實現を要望するものであり、特に國費膨脹のために政策の振興を躊躇すべからずとなしてゐる點は注目に値する而してこれ等の內航空、燃料及び衛生等直接各項に關する部門に就ては寺內陸相は機を見て自發的に發言するは勿論直接關係を有せざる部門に於ても主務省の立案が不徹底なる場合又は主務省の立案に不滿ある場合は卒直に意見を開陳して萬遺漏なき革新國策の實現に協力する意圖であり、今後の國策閣議は益々重大視されるに至つた

佛空相新型機關銃を ソ聯に引渡す
－下院斷乎彈劾せん－

【パリ五日發國通】フランス空相ピエール・コット氏は最近軍需當局に對しフランス陸軍の考案になる最新型機關銃並に軍用機搭載機關銃をソヴイエト軍當局に引渡すやう指令したと傳へられるが極右翼フランス議員アンリ・ケリリス氏は空相の行動に憤慨、タン紙の報道によれば國家的利益の見地から機密に附すべき事實を外國に讓渡したとの理由でフランス下院に於て斷乎彈劾するに決定したと言はれる、右は佛ソ相互援助條約にも關聯してゐるのではないかとの臆測も行はれてゐるので時節柄各方面の注目を惹いてゐる

國策閣議
廣田首相の處置注目さる

【東京國通】政府は七日午前十時より第二回の重要國策閣議を開き前回に引續き先づ林法相より司法機構擴充に關する提案の說明が行はれ、次で有田外相より外務機構刷新、平生文相より義務教育制度改革案其他が提示され、閣議は必要に應じ、午前午後に亘つて開催され、順次說明を聽取して重要國策決定の進捗を圖る事となつて居るが、廣田首相及藤沼、次田、吉田三長官の期待を裏切り、現在廣田首相を除き閣僚十二名の中所謂重要國策案の提出無きものと見られてゐるのは前田鐵相唯一人で、所謂國策の氾濫は現實の問題として免れ難い形勢にある、從つて各閣僚より一應提案の說明を終つて引續き第二段の自由討議に移つた場合には、閣僚間に相當深刻な討論が行はる可く今後廣田首相が如何に對處して行くか注目されて居る

北海全道卅一ケ所に 錦旗を進め給ふ
大演習御親裁の前後に亘り

【東京國通】天皇陛下には今秋十月三日より六日まで北海道に於る陸軍特別大演習を御統裁遊ばされるが、御統裁の前後に亘り開拓の實情、産業自治、學術その他民情御視察の思召から殆んど全道に亘り三十一ヶ所に親しく行幸あらせられる旨六日宮內省から發表された

本年の地方行幸は畏くも地域廣汎に亘らせられるので殊に大演習御統裁の前後に於て行はせられる事となつた趣きで、東京御發輦は九月廿五日前後横須賀より軍艦にて錦旗を北海道に進めさせられ室蘭御上陸の御豫定と承はる、なほ錦旗の北海道に翻るのは明治十六年以來五十六年振りのことで三百萬北海道住民は感激のうちに奉迎の日をお待ち申上げて居る

佐々木氏殺害事件 北平居留民大會
決議を英國大使館に手交

【北平六日發國通】英國暴行兵の邦人佐々木氏殺害事件に關する英國當局の不誠意に抗議すべく北平居留民大會は六日午後五時より日本人クラブに於て開催され、參會する者五百余名、北平としては空前の日本人の集りとなり、有志の憤激的演說等あつたが、結局あく迄も紳士的態度を持し徹底的に英國側の猛省を促し、解決を期するに一致し、左の如く決議し英國大使館に手交すると同時に天津軍、關東軍陸海外の各省並に在支各民團に打電する事とし七時散會した

決議

去る五月廿六日深更より廿七日に亘り、わが同胞數名は兇暴なる二名の英國正規兵により或は毆打負傷せしめられ、或は殺害せらるゝに至れり、我が北平大使館に於ては事件突發頭初より極めて紳士的態度を以て誠意事に當り幾多の證人を出廷せしめ、最大の努力をなしたるに拘らず、英國大使館側に於ては極力事件の核心に觸るゝを避け、遷延これ事とし、遂には理否曲直明白なる事件の眞相を歪め、わが方の誠意を蹂躪し、佐々木事件に於ては證據不充分の故を以て不起訴となし、大西事件に於ては犯人に無罪の宣告を下し、犯人を釋放するの暴擧を敢てなすに至れり我等居留民は一ヶ月の間隱忍自重し、英國側の良心に信を置き公正なる裁判を期待せるに期待は完全に裏切られ、剩す所なく我が居留民は重大なる脅威を受くるに至れり、かゝる駐在の本義に反せる英國軍隊の存在は有害なり、我等北平日本居留民は玆に居留民大會を開き、在留同胞の絶對的總意の下に英當局の猛省を促すものなり右決議す

天津でも
居留民大會開催せん

【天津六日發國通】北平に於ける英國兵の日本人殺害事件に對する英國當局の不公正極まる裁判に憤慨して本日北平では居留民大會を開催し英國當局彈劾の火の手をあげたが天津に於ても日本臣民に對する侮辱事件として默視する能はずとなし目下各團體寄り寄り協議をなしてゐるが近く居留民大會を開催する模様である

李交通相下關發

【下關國通】日本內地の交通通信機關視察のため來朝中の滿洲國交通部大臣李紹庚氏は丁秘書官同伴、六日午後十時卅分下關出帆の關釜連絡船で一路歸滿の途に就いたが出發に先立ち左のステートメントを發表した

今日を以て一ヶ月餘に亘る日本視察を完了したが私は此の貴重な資料と感激を以て滿洲國の通信交通上の改善に重要資料となす考へである、貴國滯在中特に感激し永久に忘れ得ないのは天皇陛下に拜謁仰付けられた事である、終りに臨み我々の滯在中に與へられた貴國民の御厚情に對し心から感謝の意を表します

農林省人事異動

【東京國通】馬政局新設並にこれに伴ふ諸官制の改正は六日勅令で公布、即日施行されたが農林省では同日右に伴ふ人事異動を左の如く發令した

農林次官 長瀬貞一 兼任馬政局長官
畜産局長 田淵敬治 任馬政局次長
文書課長 細川利壽 任農林省畜産局長

商議臨時總會

新京商工會議所臨時總會は八日午後三時より同所第一集會室で開催されるが、當日上程の議案は次の如くである

一、會議所新築並に所要土地借入に關する件
二、新築資金の一部調達の爲め會議所賦課金の半年分に相當する金額を寄附金として二箇年に亘り分割納付に關する件
三、積立金を土地借入金に振替充當に關する件
四、新築資金不足額の借入並に支拂に關する件

絶讃の声世界に擧る問題の寶王篇!!
眞珠の頭飾
近日封切
南都キネマ

非友好的なソ聯
邦船をどしどし抑留
外務當局、我方針を傳へん

【東京國通】北洋漁場に於る露國監視船の邦船拿捕事件に關し三日の大田、ストモニヤコフ會談に於て露國政府から我北洋漁業視察官憲に

對し

逆捻的抗議があつたのに關聯して大田大使から正式抗議を發し、露國官憲が濃霧等の不可抗力のため露國領海附近を航行中の本邦船に對し不法の强制手段に出でつゝある事を指摘しその反省を求めた、同時に在ペトロパウロフスク田中領事からもソ聯外交代表チユーゼ氏に對して三日抗議をなし、六月廿六日の濱吉丸、第一海國丸、琴平丸抑留事件、廿九日の壹丸、卅日の大龍丸抑留の不法を責めたが、チユーゼ代表は全然その報告に接してゐない等の不誠意なる回答あり、五日に至つて漸く第五新海丸（三日午前ポリシユレツク沖合で抑留さる）の釋放のみの回答があり、我外務當局もソ聯政府の此の態度に不滿の意思表示をして居る、即ち北洋漁業に從事する邦船が濃霧等のため不可抗力で、ソ聯領海を航行する場合、昨年はソ聯當局は極めて友好的態度を以てこれに臨み、一應の注意をなすに過ぎなかつたが、本年は昨年とは打つて變つて冷淡なる態度でこれを拿捕抑留し、容赦なく裁判に附せんとして居り、殊に

本年

に驅逐艦をわざわざカムチヤツカ沿岸に出動せしめて邦船を拿捕するなど、その態度は看過し難きものがある、我外務當局としても近く關係當局と協議の上我方針を傳へる筈である

農林省監視船
遭難ソ聯人を續々救助

【札幌國通】ソ聯汽船シユマ號救助に向つた農林省監視船海王丸から六日正午北海道廳外事課への無電によれば、遭難地點は北千島溫禰古丹、根茂崎南方○、五浬の地點で、カムチヤツカへ漁夫送込みの歸路岩頭に機關部を打ちつけたものらしく、損傷個所の機關室に浸水甚だしく、到底離洲出來ぬ模様なので、乘組員千五十名は小艇に乘り領海外三浬の地點に投錨した救助船オロチヨン號に生命辛々避難して居るが、六日正午迄に避難した人員約三百十名で、殘り七百四十名も漸次救援出來る見込であると、尙現地附近は目下濃霧深く、救助作業は相當困難を來して居る模様であるが、我監視船は此の救援に全力を盡し、昨今ソ聯側の相次ぐ邦船拿捕事件にも拘らず國際愛の美しさを示して居る

實業懇談會
特産問題研究

新京特別市實業懇談會の定期例會は九日午後三時から豐樂路中央飯店で開催、滿洲特産中央會常務理事川合正勝氏を招聘して滿洲特産問題について懇談すべきことになつてゐる因に次回當番は左の通り

奧村義信、古城良知、董暢、叢樹棠

實業懇談會
擴大要望

來る九月十五、十六の兩日に亘り新京に於て盛大に開催される第四回日滿實業協會總會の中懇談會は金融、産業、工業等の各分科別に開催される豫定であるが、會員間にはこの有意義なる會合を專門的の小範圍に狹めるより、一同全會議に出席して廣範圍なる角度より日滿兩國實業の將來を檢討しその認識を深めんとする意見が有力に擡頭してゐる

八谷書記生着任

【上海六日發國通】駐支大使館情報部に榮轉した書記生八谷實氏は六日午後三時入港の靑島丸で着任

人事往來

▲金恩魁氏（延吉地區警備司令官）七日午前延吉へ ▲市川宗助氏（奉天商工銀行專務）同奉天へ ▲幸丸政和氏（滿洲國官吏）同吉林へ ▲田中重二氏（東亞土木）同圖們へ ▲齋藤勘七氏（會社員）同來京國都ホテル ▲大津敏也氏（滿蒙情報社長）同 ▲中谷定治氏（三江省公署）同 ▲本多恩郎氏（會社員）六日午後奉天へ ▲中野琥逸氏（吉林省總務廳長）同吉林へ ▲谷正藏氏（商業）同市內へ ▲秋山炭六氏（滿鐵）同ハルビンへ ▲田中松太郎氏（朝鮮貿易協會理事）同市內へ ▲岡崎直一氏（神戸海上火災保險）同來京國都ホテル ▲井高岩一郎氏（同支配人）同 ▲利行睦生氏（西安坑監事）同 ▲榎並直氏（西安煤鑛公司）同 ▲早川亘氏（商業）同 ▲佐藤仁十郎氏（請負業）同 ▲金井勝三郎氏（國通社員）同 ▲木村伍郎（貿易商）同 ▲笠原行治氏（三井物産）同 ▲隅野光世氏（滿鐵）同 ▲增瀬威氏（西安煤鑛公司）同 ▲村田懿麿氏（滿日社長）同午前來京ヤマトホテル ▲千葉豐次氏（滿鐵）同 ▲蜷木平爾氏（會社員）同午後同 ▲安達堅造氏（日本デーゼル工業社長）同 ▲渡邊武氏（官吏）同 ▲吉野淑計氏（吉林高等法院推事）同 ▲沼田龍太郎氏（官吏）同大連へ ▲藤岡一氏（滿鐵）同午前同 ▲佐々木高信氏（官吏）同午後市內へ ▲山內利之氏（鐵路總局）同午前同 ▲矢中快輔氏（會社員）同午後大連へ ▲尾崎英雄氏（滿鐵）同 ▲木原楯次氏（商業）同奉天へ

團體

▲南滿工專生百二名 七日午前六時二十五分着京同七時三十分奉天へ ▲合南第一中學校生三十名 同六時二十五分來京ハルビンより、同七時奉天へ ▲濱江省立初級中學生三十六名 同午後三時四十分ハルビンより

號外發行

二・二六事件判決言渡しに關し七日午前二時陸軍省より發表あり本社は直ちに一頁兩面刷り不再錄號外として速報致しました

乳房ある悲み（百十八）

（讀上演上映）
中西伊之助 作
泉武久 畫

彼の爲に起つ（五）

係檢事は全く事務的に求刑して論告らしい論告はしなかつた。こんな事件に、どうして高山教授が態々特別辯護人となつて出廷したのか、それが檢事には解らなかつた。そのためにも檢事は却つて造作のない態度を取つたのだ、もしこんな事件を一々刑法學上や、刑事政策上の問題とするならば、毎日でもある筈であつた。

檢事の論告に次いで、齊は起つた。勿論、彼は刑事辯護人として法廷に立つのは、これがはじめてであつた。が、彼は肉親の、そして自分達一家の犧牲となつてこの社會から虐げられてゐる弟を救ふために、彼の全身の血は火のやうに熱してゐた。

彼は幾夜も徹夜して作りあげた辯論の草稿を前のテーブルに置いて、其第一頁のところを徐ろに披らいた。

裁判長も、陪席判事も、それからかうした事件に慣れてゐる裁判所出入の新聞記者連も、係檢事と同じやうに、高山教授がこんな平凡な被告事件にどうして特別辯護人などになつたんだらうと思つてゐる。つまり、學者といふものは正直で、純眞で、しかも迂遠なものだといふことに期せずして意見が一致してゐるのであつた。だが彼がどんな辯論をするか、それにみんなの興味がつながれてゐたのだ。

齊は謹嚴な態度で口を切つた。

『私が本事件について特別辯護人として出廷しましたのは被告等と何等私的關係のある譯ではなく純然たる國家刑政上の見地からでありまして、本事件が國家刑政上斷じて看過すべからざる被告事件であると信じたからであります、既に我國にも陪審制度が實施されまして、國家刑政上に一大革新が行はれてをります、然るに現在の我國の司法機關が依然として舊態のまゝでありさしますれば、いかなる最善の制度が布かれましても、これを活用して國家の刑政上に有終の美をなすことは全く不可能であると信ずるものであります……』

講堂で練られた雄辯は、滿廷を水の如くに傾聽せしめた

『この見地からして本被告事件を一瞥いたしますと、如何に現在の檢察官廳が一片の單純なる條文主義に拘泥して、活たる事犯の洞察に缺けてゐるかといふことを雄辯に裏書するものであらうと思はれるのであります、もつとも、それは一面我國の法の不備を物語るものでありまして、一概に檢察官の無能を指摘することはできないとも考へられます、たとへば本件の被告に適用されてをりまする刑法第二百三十六條の如きがそれでありまして、即ち同條には『暴行又は脅迫を以て他人の財物を强取したるもの』云々と簡單に規定されてをりますがこの條文の如きは甚だその解釋を廣汎にすることができるのでありまして、いかなる場合にても他人を暴行脅迫して財物を强取したものはすべて强盜となるのでありますから、たとへば、ある仲のいゝ友達同士の學生がありまして、その中の甲が他の乙に對して乙の所持してゐるペンを貸せといふ。乙は自分に必要だから貸さぬと拒む、そこで甲は乙を威脅してそれを奪つたとしたら、たとひそれが敎室內の行爲であらうとも乙は直に甲を强盜犯として告訴することができるのであります……』

『何だ、まるで刑法の講義だね』

と、口の惡い新聞記者は、鉛筆で原稿用紙に樂書しながら呟いた。

移轉御挨拶
盛夏の候各位益々御清穆段奉賀候 陳者平素格別の御厚情を蒙り誠に難有御厚禮申上候
扨而今般業務の都合に依り左記場所へ移轉仕候間何卒從前通御引立賜らん事を幾重にも御願申上候
移轉先 新京特別市崇智胡同二二一號
建和街通崇智路郵便局筋向
合資會社 水間工務所
電話長(2)二五二六 一五九四番

新興酒場特設に付
スタンドガール募集
年齢十七歳……二十二歳まで
無經驗者に限り衣裳支給す
本人御來談の事
祝町三丁目靑陽ビル地階
BAR カルメン
TEL 3.4605

電話金融
賣買賃貸
入船町一丁目九番地 電(3)六二六七番
荻本電話店

新京隨一
鮨の立食
新鮮な材料を立食する事に依つて始めて鮨は本格的な味はひを得られる事かと存ぜられます
是非御試食下さい！
出前は遠近を問はず迅速に御屆け致します
ダイヤ街
壽司割烹 京花
電話(3)五八〇七番
階上は各種の御會合に御利用下さい季節向一品料理を最も經濟的に調理させて……戴きます
一層御引立の程御願ひ致します

良い品安い店 東一條通り
フトンの御用はダルマヤへ
電話3三九八三番

西公園の花火大會 來る十五、七兩日

四寸玉、五寸玉など數百發

◇……地方事務所準備に大童

銷夏施設の少い國都人士に贈る唯一の景物、新京地方事務所主催"市民納涼花火大會"は十六日恒例精靈流しを中に挾んで十五、十七二日間西公園潭月池畔で開催される事に決定した、地方事務所では昨年の第一回大會に鑑み本年からは滿洲に於ける夏季名物の一つとなす意氣込みで着々準備を進めてゐるが花火は四寸玉五寸玉の打ち揚げ數百發に加へて早打ち數十發、仕掛け花火はいづれも嶄新なる意匠を凝らしたもの數百發を打ちあげる筈で十五十七兩日は西公園内は人の黒山を築くであらうと期待されてゐる

ラヂオ演藝放送 第二回新人募集

近く種目並に應募規定發表

滿洲ラヂオ演藝界における新人登龍門として廣く隱れたる伎藝優秀者を世に送り出しラヂオによる滿洲文化發達の一端に資せんとする「ラヂオ演藝放送新人募集」は昨年十二月新京放送局並びに本社主催の下にその第一回募集を行ひ各種目に亙り夫々有能なる新人十數名を拔擢し大成功裡に意義深き收穫を收めたが、この好成績に鑑み更に廣く隱れたる伎藝者の擡頭誘掖に資すべく本社は再び新京放送局と協力して第二回演藝放送新人募集を行ふことになつた、種目及び應募規定其他詳細は近く發表する豫定であるが、隆々たる發展の一途を辿りつゝある滿洲ラヂオ文化史上に精彩を以つて記されるこの劃期的第二回の試みは大きく斯界の關心に投ずるものありとして第一回に增す盛況と成果が豫想される

第三分會 十一日簡閲點呼

來る七月十一日午前八時より新京警備隊において本年における第一回簡閲點呼が實施されるがこの日は全滿十六執行區の點呼執行官全部が參集しこの模範點呼を視察する筈である、執行官は關東軍兵事部長山本大佐自ら之に當り本年度點呼の實施方針を宣明にすることになつてゐる、受閲分會は鐵道關係者より組織されてゐる新京第三分會である、該分會は分會名譽のためとて分會長松永茂氏以下昨今日夜懸命なる豫習教育をしてゐるが時局柄頼しきことと當局者は云つてゐる

ダイヤ街を 空車通行禁止

自動車のみは除外

新京ダイヤ街は最近交通頻繁となり諸車の通行は通行人に危險を感ぜしめ交通事故が續出するに鑑み新京署保安係ではダイヤ街の交通整理のため東一條通り（曙町、八島通り間）は諸車駐車、空車通行を禁止することになつた、但し自動車の空車通行は差支へない、從つてその他の空車はいづれも曙町又は八島通りから横に折れることゝなりダイヤ街の通過は許されないことになる

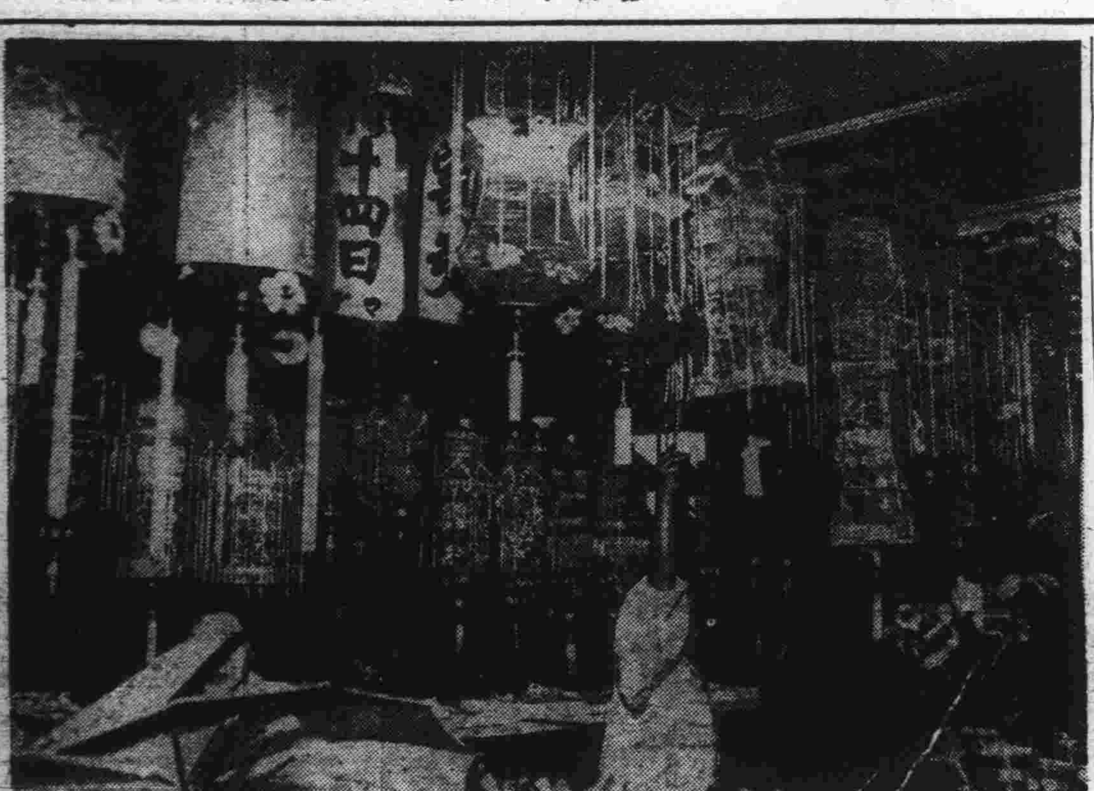

盂蘭盆近づく

ヘロ中女 救ひを求む

鹿兒島市生れ新京祝町四丁目李某方寄食山本マサヱ（三四）は十九才の時當時滿洲電氣會社勤務の中原茂（三九）と結婚し長男武治（七）をえて事變直後チチハルで飲食店を營んでゐたが昭和七年三月夫茂（三九）及び長男武治（七）は馬賊のため拉致され未だに生死不明で詮方なくマサヱさんは一人でハルビンに赴きこゝで朝鮮人に詐むかれてヘロインを喫ひ始め終ひに中毒に罹つて先月二十六日新京に來り祝町四丁目の阿片窟の李某方に起臥してゐるもヘロインを求める資力なくけさ保安係に救ひを求めて來たのであつた

南廣場の苦力市 斷然罷りならぬ

道路規則違反として

新京署保安係では南廣場の苦力市を禁止せしむべく道路規則違反者として今後嚴重取締ることゝなり場合によつては拘留、科料處分に附することゝなつた、これで今まで見苦しい風景を呈してゐた同廣場の苦力受難は間もなく解消されるものと大いに期待されてゐる

京吉間電線を 切斷して盜む

犯人巧みに潛る

電々會社の管理にかゝる新京吉林間電信線伊通河川越柱、東新京興隆山中間及び東新京の三ケ所に毎夜の如く怪盜出沒し電柱によぢ登つては銅線をペンチで切斷し銅線、覆銅線を盜まれ既に被害は一千八十メートル時價五十一圓は達し通信網に多大の支障を生じ急報に接した新京署、領警署司法係では電線泥棒の捜査に必死となつてゐるが未だ犯人は發見されない

今月中の 來京團体

旅行シーズンと共に相次いで來京、新興國都の玄關口を賑はした内地方面よりの視察見學團體もうだる灼熱の夏季に入るとゝもにぐつとその數を減じ、新京驛並びにツーリスト・ビューローにては漸く春夏兩期における視察團體取扱もこゝに一段落を告げた形である、が七月九日以降末日までの國都訪問豫定の團體は次の通りである

八日

△大每主催經濟視察團十九名午後五時四十三分來京ヤマトホテル投宿、十日午前九時十分ハルビンへ

九日

△大連硝子會社視察團二十五名午後一時三十七分來京同八時大連へ

十日

△天津中日學院邦人學生旅行團十二名午前七時三十五分來京、同午後十一時ハルビンへ

十二日

△東京府立第一商業生鮮滿北支視察團四十三名午後三時二十七分來京、旭ホテル投宿、十三日午後四時ハルビンへ

十四日

△臺灣嘉義中學校生三十五名午前八時五十分來京、十五日午前七時奉天へ △臺北商業學校生二十三名午前八時五十分來京、松屋投宿、十五日午前七時奉天へ

十五日

△安達尋常高等小學校生十名午後十時四十分來京、松尾投宿、十六日午後十一時ハルビンへ

十七日

△文部省奬健會オリムピック團六十九名午後九時來京同十一時ハルビンへ

十九日

△神宮皇學館生二十三名午後九時四十五分來京、富士屋投宿、二十日午後二時四十分奉天へ

二十日

△早大旅行會鮮滿視察團十名午前七時來京、同午後十一時ハルビンへ

廿一日

△廣島高等師範生十七名午前七時三十五分來京、西村旅館投宿、二十二日午前七時二十分吉林へ

廿三日

△成溪學園鮮滿北支視察團午後三時二十七分來京、二十四日午後四時ハルビンへ △東京府小學校長鮮滿視察團十名、午後三時二十七分來京、新京ホテル投宿、二十四日午後四時ハルビンへ

廿七日

△第一神戸商業學校生二十一名午後二時來京、太陽ホテル投宿、二十八日午前十時二十分吉林

廿九日

△京都府立第一商業學校生三十五名午後三時四十分來京、旭ホテル投宿、三十日午後十時奉天へ

ダイヤ研磨工場に 聾啞者ばかりを使用

能力は遙かに常人以上

【神戸國通】ダイヤモンド研磨工場に聾啞者ばかりを雇傭しやうといふ勞働科學界にも新問題を投じ、且つ音の無い不幸な人達に明るい希望を與へる快ニュースがある 大阪市西淀川區御幣島町ダイヤモンド研磨株式會社專務池田健六氏は七年間に亙り文字通り傷心幹骨の苦心を重ね金剛石研磨を研究し四年前の昭和八年現在の工場を建設し、優秀のダイヤモンド研磨工場として知られて居るが、今回經營を擴張し、從來の工業用ダイヤモンドから更に裝飾用ダイヤモンドに手を伸べる事となり、尼ケ崎市に五百坪の新工場を建てる豫定であるがさてこの工場に働かせる職工は何しろ緻密な根氣を要する金剛石の研磨工場で、雜音は勿論勞働中の私語さへも高價なダイヤモンドを臺無しにしてしまふので、音の無い人達を訓練して熟練工にしたら能率が上らうといふ思ひつきで、去る四月から試みに五名の聾啞者を仕込んだところ、能率出來榮えとも常人職工より遙かに優る確信を得たので更に八月十日から十名の聾啞者を採用し、新工場の設立を俟つて三百名の勞働者を完全に聾啞者ばかりの工場を建てやうといふので、その採用に際しては全國聾啞學校より推薦する適應者より採用する事となつてゐる

オリムピック 東京開催反對

ロンドン市長より拒絶電

【東京國通】牛塚東京市長は第十二回國際オリムピック大會東京招致に關し、かねて英國側の支援を依頼して居たがロンドン市が突如自ら大會獲得を聲明したので、此の程ロンドン市長宛に東京に讓歩方を打電したところ、六日牛塚市長宛ロンドン市長より左記の如き拒絶電報があつたが、從來日本が英國の支持を得るため斡旋方を懇請してゐたので儀禮的に牛塚市長から電報が發せられたのであつてロンドン市長の拒絶電報は當然の事で市として別段問題としてゐない、拒絶電報左の通り

一九四〇年オリムピック競技ロンドン開催の件既に招請狀をベルリンに通達せるを以て、遺憾ながら貴下の御依頼に應じ難し

滿洲國産業概觀 出る

滿洲國建國以來既に四年を經たが未だ産業に關する政府刊行物は僅かに國務院情報處の發行した滿洲國大系中の産業編のみである、近時日本よりの各種視察團次第に增し就中滿洲産業界の實情を認識せんとするものは常に實業部に來り資料の提供方を依頼するが實業部としても之に對する何等の準備がなく、之が依頼に應ずることは困難であるので今回滿洲國産業の概況と政府各般の施設を充分把握せしめるべく『滿洲國産業概觀』を刊行することゝなつたが既に諸般の準備も整ひ、本月十五日を期して公刊する豫定である なほ産業概觀の内容は總説、農業、水産業、畜産業、林業、鑛業、工業、商業、工業所有權、度量衡、觀象の各編に分れてゐる

五、一五の野村三郎氏 滿洲國軍人へ

六日弘前發滿洲へ向ふ

【弘前國通】豐多摩刑務所を出所して弘前市鹽分町の自宅にて靜養中であつた五・一五事件の元士官候補生野村三郎氏（二四）は豫て先輩某氏の斡旋により滿洲國陸軍入り内定して居たが、六日弘前市公會堂で執行された徴兵檢査に第一乙種と決定したので同日午後十一時弘前驛發奥羽本線で近親に見送られて滿洲へ向つた

懸賞百圓で 若蝶捜査

若蝶クンはいづこ？捜がし當てたら百圓の懸賞金！原籍福岡縣嘉穗郡千手村、前住所福岡縣小倉市舟町四十三番地料理屋川定樓娼妓若蝶こと溝口アキ（二三）は先月二十九日情夫松本清一（四三）と連れ添ふて前借一千五百餘圓踏倒し戀の逃避行と洒落込んで滿洲方面に行方を晦ましたがその後二人とも行方判らず樓主から若蝶を探がし當てたものには百圓提供すると懸賞つきで捜査願を新京署に出した

北原部隊慰靈祭 花輪供物は 社會係へ

十二日午前十時から執行される北原部隊の慰靈祭に對し各方面から續々花輪供物を贈られてゐるがなほ希望者は遠慮なく地方事務所社會係宛申込まれたいと

社會施設見學 申込み三百

新京婦人團體聯盟主催國都社會施設見學は八日午前十時地方事務所前を出發豫定の通り行はれるが七日朝までの申込み者三百名を突破する盛況を見せてゐる、當日は時間を嚴守するにつき參加者は充分注

早大野球留守軍 滿支遠征に

早大野球部留守軍渡副部長以下廿三名は來る十二日東京發約一ケ月間滿支へ遠征することになつた、日程左の通り

▲七月十二日午後一時半東京出發 ▲十三日門司着 ▲十五日青島で對全青島三回戰 ▲廿日大連、對滿鐵クラブ三回戰、對大連實業三回戰 ▲廿八日奉天、對奉天クラブ一回戰、對奉天實業一回戰 ▲卅一日撫順 ▲八月一日より三日新京 ▲八月五日ハルビン ▲八月七日安東發一路歸國

富田溪仙伯逝去

【京都國通】日本美術院同人富田溪仙氏は六日午前二時洛西嵯峨の自宅で突如腦溢血の爲め昏睡狀態に陷り遂に逝去した、享年五十八歳

天氣と氣溫

明日の天氣 南寄の風曇 時々雨模樣
日の出 午前四時三分
日の入 午後七時二十三分
月の出 午後九時十六分
月の入 午前七時五十一分
けふの氣溫 最高 二七度一 最低 一八度九

海友會新名簿作成

在京海軍出身者で組織されてゐる新京海友會では近く改正會員名簿を作成するから未入會者はこの際振つて入會されたいとなほ申込者は吉野町一丁目海友會事務所宮本嘉久二氏（電話三－三七二八）まで至急

滿鐵劍道 土用稽古

滿鐵運動會新京支部主催劍道土用稽古は十一日から二十日まで商業學校道場に於て擧行されることゝなつた、希望者は地

新京百貨店 大賣出し

日本橋通り新京百貨店では目下中元福引付大賣出しを開催中なるが各商品を特別格安に賣出してゐるので一般より好評である

三中井百貨店 九日上棟式

京城に本店を有つ株式會社三中井百貨店は先に新京特別市大同大街の一角に洋裁工場を設け更に昭和十年十一月から合資會社清水組の手により新京支店の大建築に着手し、工事進捗いよく來る九日午後四時を期し左の次第により盛大な上棟式を擧行することゝなつた、やがては國都唯一の本格的百貨店が出現する譯である

七月九日午後四時諸員着席▲次修祓奏樂警（諸員起立敬禮）▲次降神此間奏樂▲次獻饌▲次祝詞奏上齋主▲次清祓▲次棟固メ▲次撤饌此間奏樂▲次昇神奏樂警（諸員起立敬禮）▲次式辭▲次祝辭河合支店長▲諸員退席來賓▲開宴

バッカスの新人

市内東二條通りカフエーバッカスに新しく東京から來た惠美子、秀子、正子、敏子、時江、高代の諸嬢は柳澤君、鐵笑子嬢に案内され六日挨拶に來社

あす（八日）

▲婦人團體聯盟滿洲國社會事業見學、午前十時、地方事務所前集合 ▲甲斐女史個展第一日、公會堂 ▲商議臨時總會

◇今晩の主なる演藝放送◇

▲六・五八俚謠（仙台）外各所より ▲七・一八名所案内「海と空と陸」（東京） ▲七・四三七夕小町踊（京都）祇園美勝會 ▲七・五三ラヂオ聯曲「七夕祭」（東京）

鹿兒島劍道團 今朝來京

鹿兒島劍道團上脇五段以下二十二名は豫定を變更して七日午前七時着列車で來京直ちに滿蒙旅館に入り休憩午後二時から商業學校道場にて練習を行ひ終つて南嶺の戰跡を弔ひ國都の發展狀況を視察したなほ全新京軍との試合は八日午後一時から商業學校で開始される

西村の商品券 二円以上箱入調進 ダイヤ街 西村洋行 電(3)二一〇一・五四八五

外交員募集
金庫販賣經驗者 若十名
火災保險經驗者 若干名
希望者履歷書郵送願度し
新京東五條通十三 權太商店 電(3)二六二九、二六三〇、六六四七

生田流 箏三絃教授 塩田華子

募集
外務員 數名
内務員 一名
市内に確實なる保證人を要す履歷書持參來談ありたし
新京老松町八 岩本商會 電話(3)六一八七番

募集
女中三名
牡丹江富士屋ホテル（新築）
本人來談のこと
ダイヤ街永樂町一丁目 金龍洋行 電話(3)四八三五

醫院を讓る
靜養の爲歸國
一、位地（室町）公學校前（福島醫院）
詳細は左記へ御希望の御方自身で御面談を願ひ度し
吉野町一丁目 藤崎吉熊 電話(3)三三二六番

電話開通
産婆 (2)三〇八六番
宅診、往診、隨時
派出婦にも應じます
片山助産婦 大經路康賣市場前

貸店舗 貸事務所
場所 豐樂路（市場近く）
格安にて御相談に應じます
御用の御方は 電話(2)二二八五番 二六八番へ

タイピスト養成生徒
邦滿タイプライテング教授
午前、午後、夜間
朝日通り八十一番地 總領事館前
日本タイプライター株式會社 電(3)三三三八番 五六八四番

南京虫 家ダニ 全滅 責任附
御用命は 親切本位 安眠社
大經路第三市場二〇 電話取次(2)一五八八番

フジチュウ醬油 滿洲中央發賣元
キリンビール 特約店
和近洋行 新京敷島町一丁目 電(3)-3465

募集
會計事務員 二名
商業學校出身 實務經驗者
但し新設營業部勤め
年齢二十才より三十才まで
グランド銀パレス增築事務所 人事係 高野内 電(3)三五一〇

「滿洲電信電話株」高價買入
新京東三條通り四十二番地滿鐵病院東側
公債 株式 債券 賣買
松尾盛男商店 電話三一四〇六七番
本店 大連 支店 ハルビン、安東

貸家
場所 永昌路五ー四代用官舍横
間取 六、六、二、賃四〇
設備 風呂、炊事、ガス、水洗便所
申込 吉野町乾寫眞館内 片山へ
電 三－三〇二五

麻雀
R・C・R・クラブ
新裝成り、雀界の王座を誇る滿洲第一の麻雀殿堂 R、C、R、雀人の桃源境、氣分滿點！
大日本麻雀聯盟滿洲本部
新京ダイヤ街（天平西入） 電話(3)三七二二番

下宿御案内
間取 御一人六疊各室共見はらし良し日光は朝より夕刻まで當ります御食事朝晩二食付
溫水煖房、水洗便所等設備完全
下宿料は特に御相談に應じます
御入浴は朝早くより夜おそくまで用意して居ります
西五馬路 大福旅館 電話(2)一四三八番

松本醫院
内科、小兒科 性病、痔疾科 アヘン、モヒ ヘロイン中毒
（入院隨意）（隨時往診應需）
日本橋通郵便局前 電話三－三七五六番

映画と演藝

延若、宗十郎大一座 二の替り狂言 人氣愈よ昂まる!

盛夏の國都演藝界を飾る豪華版東西合同大歌舞伎實川延若澤村宗十郎大一座の公會堂開演も愈よ目捷の間に迫り好劇ファンの旺んな話題の裡に十一、十二兩夜の盛況を豫想せしめてゐるが、今回は特に二日間ともに狂言を取り替へることゝなり何れも粒よりの名狂言揃ひとて初日二日目ともに好劇ファンにとつては見逃せないものがあらう、二の替り狂言は左の如し

△第一「假名手本忠臣藏」全九場大序より七段目一力茶屋まで高野師直、大星由之助、百姓與市兵衛、斧定九郎寺岡平右衛門、の五役延若早變り、鷺谷判官、早野勘平、遊女かるの三役宗十郎早變り、居所ドンデン返しの大道具にて兩巨頭が決死的大奮闘と早變り

△第二所作事「大津繪」一幕高助の瓢簞なまず、延二郎の藤娘、鷹匠延之助、岩手花道振り面白く踊り拔く

再映週間 けふからの 長春座

長春座七日よりの番組は左の如く洋畫全プロ再映もの二本にRKO「ロス對マクラーニン」の封切を加へた三本立編成である

▽RKO「虚榮の市」 パイオニア映畫社が製作した最初の總天然色長篇映畫でラングドン・ミッチェル作舞台劇「ベッキー・シャープ」の映畫化である、脚色にはフランシス・エドワード・ファラゴーが擔りルーベン・マムーリアンが監督に當つた、色彩指導にはロバート・エドモンド・ジョーンズが擔り撮影にはレイ・レナハンがナタリー・カルマスの色彩指導を得て當つた、主演者はミリアム・ホプキンスでフランシス・デイ、セドリック・ハードウイック、ビリー・バーク等が助演、奈翁帝政時代の歐洲を背景に美しき容姿に卑しき性を包んで虚榮の市に躍るベッキー・シャープの半生記を描いて興味深い、マムーリアンの毅然たる演劇的手法が愉しめやう

▽ワーナー「Gメン」 ジェームス・キャグニーの主演するギャング映畫再興の魁けを果した一篇、既に余りにも有名である、原作はグレゴリー・ロヂャースにより脚色にはシートン・Ｉ・ミラー監督にはウイリアム・ケイリーが擔つた、兇惡なるギャングに射殺された親友の尊い犠牲の前に若き辯護士ブリックがＧメンとなつて奮起、ギャング掃蕩に生命を投げうつて戰ふ壯烈な銃火戰上の決死記錄、助演者としてアン・ヴォザーク、マーガレット・リンゼイ、ロバート・アームストロング等、キャメラはソル・ポリートの擔當である

▽RKO「ロス對マクラーニン」 世界ウエルター・ウエイト拳闘選手權爭奪試合の實況を收む

"龍涎香"再映 けふからの 帝都キネマ

帝都キネマ七日よりの番組は左の如く新興メトロ二番線を配した再映週間である

▽高田プロ「龍涎香」 東日大每連載の久米正雄原作小說の映畫化、大望を抱く青年と貧乏故に藝妓に身を落した若い男女、高田稔と伏見信子の戀情を主軸として策謀と欺瞞に滿ちた實業界を舞台として變轉多岐な人生葛藤の姿を描き出す、脚色は陶山密、監督は曾根千晴、撮影は古泉勝男、助演者として山路ふみ子、鶴立のぼる、江川なほみ、伏見直江、久松三津枝、岩田祐吉、小宮一晃、菅井一郎等

新興系スターが總出演する新興昨年度のヒット映畫

▽メトロ「玩具の國」 メトロの弗箱映畫、スターン・ローレイ、オリヴァー・ハーディ二人組主演喜劇、グレン・マクドノーの原作をフランク・バトラーとニック・グラインドが共同脚色し、ガス・マインスとチャールス・ロヂャースが共同監督した、おもちやの國の住人御兩人が美しい娘さんを惡人から救ふために活躍する經緯をオペレッタ風な形式の中で興味深く描いたもの、助演者としてシャーロット・ヘンリー、フェリックス・ナイト等が顏を並べる、キャメラはアート・ロイドとフランシス・コーリーの擔當である

雑音

「虚榮の市」「Gメン」再登場す 思ひ切つた洋畫全プロだが「Gメン」によく／＼の自信を感じてゐる邊りが今週番組のミソである、「ロス對マクラーニン」の拳闘記錄にも興味が向けられやう▼「お定事件」に驚嘆の聲が發せられてゐるあたり、ニュース、短篇に對する觀客の關心はおろそかにする譯にはゆくまい▼帝都も再映プロ、新興、メトロの弗箱映畫の併映だけに惡い番組ではない▼「朝やけ」「黑騎士」二本立は同じ併立でも少し弱い感がある▼ルイズ・マイルストンの「犯罪都市」は「濡れた拳銃」と組んで十三日からの豫定である、十五日から日活の寫眞が揭る筈、「生命の冠」これに「トップハット」他一本

九星

七月八日 五月二十日 水曜 辛卯 赤口 成 壁宿

●一白の人 外事に係はらず內を守り常業を勵むが安全 丁と戌と艮が吉
●二黑の人 內より福が湧き外より福の舞込む如き吉日 巳と申と癸が吉
●三碧の人 平靜なれば何事も無難外出は失物に注意日 丁と戌と亥が吉
●四綠の人 爲ること爲すこと意の如く行はるゝ大吉日 甲と丁と戌が吉
●五黃の人 待たぬとも向ふから首を縱に振り來るの日 己と辛と壬が吉
●六白の人 一家の平和を祝福し外に氣を散らさぬこと 甲と巳と辛が吉
●七赤の人 至誠は招福の基ゐ至靜は活動の第一歩たり 乙と巳と癸が吉
●八白の人 何事も可ならざるなし人の爲をも盡すべし 巳と坤と癸が吉
●九紫の人 得を人に讓りて身を退けば却て德を增すべし 丁と庚と壬が吉

★★ 東京娘來店 ★★

酒神 バッカス

銀座娘の語る帝都便りは銷夏に術なき皆樣へキット最新の感情を注ぎ込んで三伏の炎暑を忘れさせるでせう

銀座の麗人八名 本日より初お目見得

新京東二條通十一 電話(3)二五八四番

中元福引付大賣出し

七月一日より十五日

御贈答用品の豪華陳

御贈答に最も相應しい選り拔きの良き商品を豐富に取揃へて御座います

大景品
一等 五十圓(相當品)二本
二等 三十圓(〃)二本
三等 七圓(〃)五本
以下六等まで空籤なし
「御買上金三圓毎に六枚通續式福引券一組 金五十錢毎に分割券一枚を贈呈致します」

輸入組合加盟店

商品券を御利用下さい

㊈ 新京百貨店 日本橋詰 電話(3)三八一六 四七六一

我が消費購買利用會の
堂々たる陣容潑剌たる活躍

お客樣を本意とし價格と品質と親切に於て斷然他組合及他商店を凌駕するの確信を有す
希くば本會加盟店を益々御利用下さらん事を!

利

消費者と商人の共存共榮

消費購買利用會 創立記念 奉仕大賣出し

期間=七月五日ヨリ十四日マデ十日間

招待規定
本會加盟店に於て御買上金五圓毎に招待券洩なく進呈
御買上金壹圓毎に招待補助券一枚宛進呈
(補助券五枚にて本券と引換、引換は全加盟店にて取扱ひます)

日活封切 映畫無料招待券進呈

招待券有効期間
自七月五日
至八月五日
會場 新京キネマ 豐樂劇場 共通 (階上階下を問はず)

加盟店

部	店名	電話
呉服部	やまき呉服店	電話(3)三八〇五 吉野町二番
布團部	サクラ屋	電話(3)五〇一三 祝町三番
洋品部	イヅミヤ洋品店	電話(3)三三〇一 祝町二番
洋品部	松屋洋品店	電話(3)三七四五 (3)五七七四 吉野町二
化粧品小間物部	香丁屋	電話(3)六一三三 東一條通二〇番
藥品部	東亞號藥房	電話(3)二四七六 (3)六三六二 吉野町二 ダイヤ街
時計寶石貴金屬部	岩間商會	電話(3)三〇四七 中央通二三番
寫眞機部	木村洋行	電話(3)三三四六 (3)二五四六 中央通六六
蓄音器部	日信洋行	電話(3)二一六三 東一條通一九番
眼鏡部	岡田眼鏡店	電話(3)二四八三 祝町三番
山梨水晶印判部	德玉堂	電話(2)三八二八 大馬路一八番
家具部	吉川家具店	電話(3)五六九五 中央通
陶器世帶道具部	加藤陶器店	電話(3)四八三八 (3)六五八三 祝町二
カバントランク部	大一カバン店	電話(3)五〇九六 祝町二番
玩具部	サクライヤ	電話(3)六八三八 東一條通二〇番
履物部	小林履物店	電話(3)二三四四 吉野町二番
製靴部	浪速屋	電話(3)三六〇六 浪速町二番
洗濯部	新京クリーニング商會	電話(3)三九八二番
理髮部	ナショナル軒	電話(3)二六三一 日本橋通二二番
食糧品部	カネイ商會	電話(3)三六九一 羽衣町番
鮮魚部	ますや	電話(3)二〇一八 市場內
鮮魚部	松清	電話(3)二五三四 市場內
夏の催し氷アイスクリーム	お惣菜の店みづや	電話(3)四二六五 祝町青陽ビル
果實部	カネリ洋行	電話(3)五三九二 ダイヤ街
菓子部	玉屋菓子店	電話(3)五二九二 ダイヤ街
菓子部	大阪屋	電話(2)一七九二 (2)二七五七 興安大路
タクシー部	朝日タクシー	電(3)四〇四〇

消費購買利用會 事務所東三條通三十八番地 電話(3)四二四一番

署さを忘る 菊蘭の醉心地 消費利用會特選酒

滿洲國農業發展で役畜需要激增す
＝本年は馬三千萬頭買上げ＝

【大連國通】滿洲に於る役畜は農業開發の進展と共に愈々不足を告げ實業部、馬政局は昨年度約七千頭の馬を國內から買上げんとしたが、纔に一千頭を買上げ得たに過ぎず、本年度も約三千頭を購入する豫定であるが、國內よりの購入は絶望の狀態にあるので本年度は內蒙古、察哈爾方面より買上げる計畫である、一方國內の役畜需要は農業移民の發展と並行的に增加し日本の對滿移民百萬戶五百萬人の移植には二百萬頭の馬を必要とする有樣で、牛馬等役畜の增殖は極めて重要性を帶びて來た、滿鐵ではこの實狀に鑑み役畜增殖のため

一、國內繁殖
二、輸移入

の二途によつて大々的增加を圖るべく目下經濟調査會が主となつて研究を進めてゐる尚ほ之に關聯し鐵路總局では新線、沿線に緬羊增殖を圖る事となり、今年度大蒙公司から二萬頭の緬羊を購入して配布する事となつた

日本國策に呼應する 滿洲羊毛事業（三）
―輸入種と改良種の成績―

其の中第一回雜種（二才羊）の剪毛結果一頭平均一、五四瓩を得て、在來種の一、一八瓩に比すれば數等の增收をみたが、輸入緬羊の五瓩に比較すれば尚相當の開きがある、毛質は多季の飼育に萬審を期し一ヶ年の榮養狀態を平均せしめた結果、毛筋に細い部分と太い部分の差が著しく少くなり質的には非常なる向上を示してゐる、以上で輸入緬羊を終るが、右一ヶ年の實績よりして專門技術者は滿洲に於る優良なる緬羊飼育乃至は羊毛生產は頗る有望であり、要は緬羊飼育當事者である、蒙古民族の、頭の改造により加良增殖は容易に達成し得るものとしてゐる、即ち羊牧の民が單に各自の生活對象としてのみの飼育に止まらず羊毛供給產業として努力する時は羊牧の振興は期して俟つべきであるとなしてゐる、然らば滿洲國に於てどれ丈けの緬羊飼育が可能であるかにつき當局調査による統計數字を擧げると左の如くである（農耕地を除き所謂放牧地となすべき地を單位としたるもの）將來牧草の改良不毛地開拓により收容し得べき畜產數は頗る厖大なものとなるが、その中緬羊飼育のみをみるときは收穫し得べき推定草量を現存家畜の頭數及び飼量比例により羊に割當てると裕に一億頭の收容力を有する事になり卅五ヶ年千五百頭の增產計畫よりみれば頗る厖大な餘裕があるわけである、次に右推定の根據となるべき牧野、混交地帶、未開地、不毛地の面積並に收穫し得る牧草量を示せば左の如くである（但し牧野地帶は一町步平均牧草千二百瓩、混交地帶は千瓩、未開地帶は八百瓩、不毛地は五百瓩として推定せるもの）（單位町步、瓩）

▲東省
面積　牧野地帶　[illegible]
　　　混交地帶　[illegible]
牧草生產量　[illegible]
▲西省
面積　牧野地帶　一、三七一、七三四
　　　混交地帶　一、三五一、九一三
牧草生產量　四、三五七、一九八、三〇〇
▲南省
面積　牧野地帶　五、六八二、六六四
　　　混交地帶　一、一四〇、一九三
牧草生產量　[illegible]
▲北省
面積　牧野地帶　[illegible]
　　　混交地帶　[illegible]
牧草生產量　混交地帶　四、八二九、九六八、八〇〇

尚は牧野改良により利用し得る不能地は左の如し
▲東省
面積　牧草未開地　五、九七〇、一六二
　　　不毛地　三二一、五四七
▲西省
面積　牧草未開地　[illegible]
　　　不毛地　[illegible]
牧草生產量　[illegible]
▲南省
面積　牧草未開地　[illegible]
　　　不毛地　[illegible]
牧草生產量　[illegible]
▲北省
面積　牧草未開地　[illegible]
　　　不毛地　[illegible]
牧草生產量　[illegible]

新京の燒酒製造業 事變前の三培
―急激な發展振を示す―

燒酒は滿人の特用酒で燒酒釀造業は滿人の獨占事業として近來では製粉及び油房と共に滿洲における三大工業の一に數へられる迄に發達し工場樣式も近代的のものこそ少いが新京における斯業の狀況を見るに現在主要工場附屬地四城內三計七工場で總資本二十二萬七千二百圓一工場最高五萬圓、最低一萬圓平均約三萬二千五百六十圓之等工場の製造數量を年別に見ると左の如し

昭和七年　一、〇〇〇、〇〇〇斤
昭和八年　一、八〇〇、〇〇〇斤
昭和九年　二、九〇〇、〇〇〇斤
昭和十年　三、〇〇〇、〇〇〇斤

八年以降は急激なる增加を示し本年三月末迄の製造數量は三十一萬斤で此の急激なる增加は事變後入京滿人の激增に依る本品消費量の自然增加及び背後地との交通拓けたる結果原料獲得の便を得たると同時に移出增加に依るもので今後の斯業躍進こそ大いに期待されてゐる

新京手形交換所 正式指令さる
―今後各種手形による―

新京に於ける手形交換所は昭和九年十一月これが開設を見たものでこれまで變則的に小切手のみの交換を行つて來たものであるが、先般來手形法による本格的交換所へ移行すべく新京總領事館を經て申請してゐたが先月二十四日の官報所載司法省令第十五號を以つてこれを許可されたので今後は約束手形並びに爲替手形をも交換し得る事が銀行團の申し合せで成つた、なほ不渡手形の制裁を如何にするかについては未だ決定を見てゐない

東滿の新興都市 牡丹江の近情（一）

從前の牡丹江は北鐵東部線の一小驛たるに過ぎず殆んどその存在を知られなかつたが昭和八年六月圖佳線敷設工事が滿鐵によつて着手され翌九年十二月先づ圖們―牡丹江間が完通してより經濟交通乃至は軍事上の要地として急激に發展した東滿隨一の新興都市で其の發展は實に目覺しいものがある。

驛は濱綏線の南牡丹江站と圖佳線の牡丹江站とに分れ此の兩驛間に邦人の中心商店街が形成され軍部、日滿諸官公署及鐵道關係の各種土建工事が所謂牡丹江景氣を釀成し相當活況を呈して居る。―――最近は人口增加も稍々停頓氣味であるが全市約四萬を擁し日本內地人は八千朝鮮人は七千と謂はれて居る。

一、牡丹江都市計畫

從來牡丹江市街地は滿洲國地畝管理局、鐵路局及一般民有地に三分され各々別途に貸付利用されて居たが、本年四月一日寧安縣牡丹江都邑計畫局を設立し

	平方米
地畝局	[illegible]
鐵路局	[illegible]
民有地	[illegible]
計	[illegible]

を買收の上統一的に土地貸付を爲すこととなり、現在其の準備工作著々進捗し七月より實行の筈にて本計畫完成の曉に於ては商、工業地域は住宅地が整頓され幹線道路は幅員三十米とし以下二十五米、十五米、十米の四種に分ち人口三十萬を抱擁する模範的近代都市を構成し東滿の哈爾濱たらんとする意圖である。

二、商業事情

當地は東滿の穀倉地帶及長白山系を控へ且鐵道及水運の便を有する關係上大豆及小麥の集散市場として各種農產物及木材各品の取扱商は相當活況を見せて居るが現狀としては何と云つても當地經濟界發展の基調を爲すものは旺盛なる土建工事であり從つて土建請負及之が關係業者最も多く旅館、料理店、カフェー等の如き所謂水商賣に類するものが之に亞ぎ華々しき存在をなして居るが相當の資本と商品を擁し本格的店舖を構へる純商業者は未だ尠なく新開地氣分が濃厚に現はれて居る。

金融機關としては朝鮮銀行派出所、滿洲中央銀行支行、東洋拓殖駐在員、朝鮮人金融會等かあり最近專ら朝鮮人商工業者に對する金融機關として牡丹江商事株式會社（資本金二十萬圓）の設立が計畫されて居り七月中に事業開始の豫定である。

商工機關は現在滿人側には商會があるが邦人側には何等機關もなく最近に至り日鮮人を會員とする牡丹江商工會設立の議起り設立委員長奧野氏（電々會社）、副委員長上谷氏（萬開號）、同安河內氏（親和貿易商會）外委員十七名を擧げ滿鐵、鐵路總局等の援助を得今秋迄には設立を完了すべく準備中である

三、工業事情

當地の工業界は未だ貧弱なものであるが郊外拔河には滿洲電業會社の發電所があり又市街北方の樺林には滿洲パルプ工業會社の工場が設置されることに豫定されて居り之等を除いては火磨、燒鍋、油房等の如き農產品加工工場にして製材、釀造、精米、飲料水製造、石鹼工業等孰れも小規模であるが近時人口增加、交通綱完備に伴ひ各製品の販路は漸次擴大され各工場とも活氣ある操業を續けて居る。

然して當地は交通關係から見れば濱綏及圖佳兩線の交叉點に當り加ふるに牡丹江水運の便を有し、北方約百粁の林口には埋藏量六千萬噸の炭鑛が開發されて居り、拔河の滿洲電業發電所は將來水力發電を爲すと謂ひ工業條件は比較的惠まれて居るが故に工業界の前途は大いに期待される

イ、滿大火磨

昭和四年に設立された同成泰火磨が業績擧らず休操中なりしを昭和八年八月資本金五萬圓の合資組織を以て滿大火磨と改稱し復活したもので代表者は李子玉、生產能力は一晝夜五六〇袋（一〇一布度約二七斤）である

◎生產高
昭和十年　一二三、六四三袋
同十一年　五六、四〇五袋
（一月―四月）
◎商標　飛艇、嘉禾牌

ロ、萬泉湧燒鍋

昭和九年十月、資本金參萬五千圓を以て合資組織で設立され、代表者は賈成章、昭和十年生產高は
數量　四二〇、〇〇〇斤
全額　九二、四〇〇圓である

北支經濟の問題の根本は金融に
經濟勢力の具體的扶植策

北支五省には低迷する舊軍閥の對立があるが、更にそこには經濟問題が橫はつてゐる、過去に於ける東北四省の貿易は支那に依存する事よりも外國に依存することが大きかつた。しかし今北支に於ける海上貿易を見ても對內貿易と對外貿易とは略同額であり、更に陸路鐵道によるものを計上すれば支那國內間の相互依存性は極めて大きいものがある出荷についてこれを見ると農畜產品の歐米向けを除いては棉花にせよその農產物にせよ石炭の販路輸入貿易もその全部が青島、天津で消費されるのでなく背後地たる五省全部である點を見逃してはならぬ、これは單に貿易統計から見た北支經濟圏の素描に過ぎぬが北支經濟が破壞されるといふ事は我國にとつてこの市場價値が減殺さるゝ結果になるのである、滿洲國は國土保全の上よりその接壤地帶である河北及び察哈爾に關しては單なる經濟的關係のみではなく防衛の意義が儀存するのでこの意義强行のためには自治的政權設定による緩衝的役割を積極的ならしめる必要があり協定の確保によつて北支全體に於ける市場價値引上に對する推進的要業とすることが必要であると考へられてゐる、たゞ現在の北支は昨年六月交涉以來尚日も淺く、經濟開發の基礎定まらず漸くその端緒に觸れたに過ぎぬが、滿洲に滿鐵があるやうに、中樞機關を設けてこれを善導し經濟的勢力の具體的扶植といふことを急ぐ必要があると思はれてゐる、この經濟勢力の扶植といふものは資源その他の開發に關連するものであつて、根本的には金融に統一さるべきであるといふ結論を下される

大體から見て北支は完全に近い農業地帶である、生產さるゝものは農畜產品が大部分を占めてゐるが最近數年來これ等農畜生產品の輸出停滯によつて滯貨累增の一途を辿り市價の低落著しく農民困窮の狀は想像も及ばぬものがあるとされてゐる▲他面また水禍と旱魃によつて極度に惡化し反轉して著しく購買力減退し一般的な貿易の萎縮を來してゐるのに拘らず苛酷な誅求に全く生色はなかつた、かくて生れた冀察政權なのであるが、その現狀は甚だ不透明である▲かゝる場合に北支市場の再認識する必要が唱へられてゐる、排日が根絕さるれば支那全土の經濟的疲弊は存しても他國品の驅逐に於いて或る程度の償ひは行ひ得られるであらうといふのであるその勢ひが支那全土に及んで排日の終熄となれば重要性はますます加はるといふわけだ、冀察の透明化が必要とされる所以

一月五月間 哈市民間工事

土建景氣の一段落を如實に反映して本年度における哈市土建界は著しく工事件數、工事費の減少をみてゐるが一月より五月まで五ヶ月間における市內民間の決定工事は土建協會の調査によれば大體次のごとくである（單位圓）

	件數	工事費
一月	五	[illegible]
二月	二三	[illegible]
三月	四四	[illegible]
四月	一〇四	[illegible]
五月	三九	[illegible]
計	二一一	[illegible]

すなはち五月末現在工事件數は二百十一件、總工事費約二百十五萬二千圓に達し就中四月は全工事の約半數を占め五月に入つては前月の二六%にすぎず本年度における民間新築諸工事の一段落を示してゐる

又これを地域別にみれば左の通りである

地域別	件數	地域別	件數
新安埠	五九	道外	四九
馬家溝	四二	道裡	三三
南崗	一八	八區	一〇
計	二一一		

右にみるごとく新安埠が五十九件で總件數の三五を占めこの方面の新築家屋殊に個人住宅の多きを示し道外四十九件二三%となつてゐるがこれは主として小商店向きのもので以下馬家溝一九%、道裡一五%南崗八%となつてゐる尚これを前年度に比較すれば諸官廳方面は減少を示してゐるが民間は却つて增加の傾向があり今後も個人商店倉庫個人住宅等の新築は漸增するものとみられてゐる

土建ニュース

決定工事

▲宮庭府苗圃管理舍新築其他工事　●警緝需品局
單獨　一千八百圓　清水組

▲平泉金融合作社事務所並に理事宿舍新築工事
落札　一萬八千二百圓　伊賀原組
[illegible]　星野組
[illegible]　阿川組
[illegible]　吉川組
[illegible]　尚厚組

▲奉天專賣署給水其他新築工事
單示　二千八百五十圓　今井商會

▲外交部廳舍追加工事
第一回　[illegible]　右同
[illegible]　右同
（右は豫超で決定せず）　ブラッサルモバン會社

▲需品局印刷工場增設電氣工事
第二回（豫超で決定せず）
[illegible]　大同電氣
[illegible]　共榮商會
[illegible]　弘電社
第一回
[illegible]　高橋電氣
[illegible]　京津電氣
[illegible]　大同電氣
[illegible]　共榮商會
[illegible]　高橋電氣
[illegible]　京津電氣
[illegible]　弘電社

▲安東第一警察署新設電氣工事
第二回（豫超で決定せず）
[illegible]　大連電業
[illegible]　滿電土木
第一回
[illegible]　其他棄權
[illegible]　滿洲電機
[illegible]　大連電業
[illegible]　山上電氣
[illegible]　滿洲電氣
[illegible]　高橋電氣

▲需品倉庫床補修工事
落札　四千九百圓　清水組
[illegible]　酒井吉原組
[illegible]　康德組
[illegible]　岳南組
[illegible]　神谷工務所

▲安東航政局廳舍模樣替工事
示談　六千五百圓　宇都宮工營所

▲四平街小學校增築煖房給水裝置工事　●地方事務所
示談　二千四百四十六圓九十錢　橋本商會
第一回
[illegible]　橋本商會
[illegible]　須田商會
[illegible]　竹山商會
[illegible]　橋本商會
[illegible]　須田商會
[illegible]　竹山商會

▲圖佳線東京城站附近排水工事　●吉林鐵路局

落札　六千三百十八圓　松村組
[illegible]　東興公司
[illegible]　草場組
[illegible]　鈴木組
[illegible]　日滿土木
[illegible]　澁谷工務所

▲小城子他三ヶ所滿人局宅新築工事
落札　七千五百九十圓　東興公司
[illegible]　復元公司
[illegible]　復興公司

▲黃旗屯外五ヶ所
落札　一萬一千四百圓　復興公司
[illegible]　東興公司
[illegible]　復元公司

▲圖們獨身寮新設其他工事
落札　二千八百四十一圓八十錢　岩井電機
[illegible]　滿洲電機
[illegible]　滿洲電氣

▲吉林獨身寮新築に伴ふ電燈工事
落札　二千八百六十二圓　滿洲電機
[illegible]　滿洲電氣
[illegible]　右同

▲吉林防腐工場事務所外四ヶ所給排水設備工事
落札　一千六百八十圓　長谷川工務所
[illegible]　神谷工務所
[illegible]　鈴木組
[illegible]　倉崎電氣

▲錦承線一九六キロ二〇〇米太平房第二太平房河橋梁合根堅工事　●奉天鐵路局
落札　千五百五十六圓五十錢　東亞土木
[illegible]　朝陽工務段
[illegible]　大信洋行
[illegible]　河村組
[illegible]　同生公司

商況欄（七月七日前場）
海外經濟電報

倫敦銀塊　一九片一六分九
同先限　一九片一六分九
紐育銀塊　四四仙四分三
孟買銀塊　四八留比二分一
米英爲替　五弗〇三仙八分一
米日爲替　二九弗三八仙
米支爲替　三〇弗二〇仙
スチール　五八弗八分三
アナゴンダ　三三弗四分一
英日爲替　一志二片五分三
英支爲替　一志二片一六分七
印日爲替　七七留比八分五

▲米棉
現物　一二仙六二
七月限　一二仙五二
十月限　一一仙八三
十二月限　一一仙八七
一月限　一一仙八七
三月限　一一仙九二
五月限　一一仙九四

▲印棉
ブローチ　二二五留比

金銀市況

●上海標金
昨引　二六八・四〇
本寄　[illegible]
●大連金鈔票
寄付　[illegible]
引　[illegible]
高　[illegible]
安　[illegible]
出來　[illegible]
七月十三日限
寄付　[illegible]
七月廿八日限　出來
●大連鈔票銀大洋
引　[illegible]
高　[illegible]
安　[illegible]
出來　不申
現物　不申

▲市俄古小麥
オーメラ　一〇七留比
ペンゴール　一八七留比
七月限　一〇五仙八分七
九月限　一〇六仙二分一
十二月限　一〇七仙二分一

▲カルカッタ麻袋
當限　二一留比四分三
先限　二一留比二分一

爲替相場

▲上海爲替
▲日本向　第一回賣　[illegible]　第二回買　[illegible]　第三回買　[illegible]
▲倫敦向　第一回賣　一志二片三二分三　第二回買　[illegible]　第三回買　[illegible]
▲紐育向　第一回賣　三〇弗一六分一　第二回買　[illegible]　第三回買　[illegible]
▲大連爲替
▲上海向　第一回賣　[illegible]

▲阪神日米爲替
第一回賣　二九弗一六分五
第二回買　二九弗一六分七

▲阪神日英爲替
第一回賣　一志二片一六分一
第二回買　一志二片三二分一

▲大連爲替
圓合向　出來高　三萬

各地株式市況

▲東京株式（短期）
新東　[illegible]
鐘紡　[illegible]
日産　[illegible]

▲大阪株式（短期）
大新　[illegible]
東新　[illegible]
鐘紡　[illegible]
日産　[illegible]
日魯　[illegible]

▲大連株式（短期）
五品　[illegible]
豆鈔　[illegible]
鐵新　[illegible]
東新　[illegible]
二新　[illegible]
日産　[illegible]
鐘紡　[illegible]

▲奉天株式（短期）
滿取　[illegible]
東新　[illegible]
大新　[illegible]
日産　[illegible]
五品　[illegible]
豆新　[illegible]
鐵新　[illegible]
滿鐵　[illegible]
二新　[illegible]
電甲　[illegible]
同乙　[illegible]
東拓　[illegible]

各地商品市況

滿興　[illegible]
滿毛　[illegible]
優先　[illegible]
日魯　[illegible]
東亞　[illegible]

各地特產市況

▲大阪綿糸
七月限　[illegible]
八月限　[illegible]
九月限　[illegible]
十月限　[illegible]
十一月限　[illegible]
十二月限　[illegible]
一月限　[illegible]

▲大阪棉花
當限　[illegible]
先限　[illegible]

▲大阪人絹
當限　[illegible]
先限　[illegible]

●大連大豆
現物　[illegible]
七月限　[illegible]
八月限　[illegible]
九月限　[illegible]
十月限　[illegible]
十一月限　[illegible]
●同豆粕
現物　[illegible]
七月限　[illegible]
八月限　[illegible]
九月限　[illegible]
●同豆油
現物　[illegible]
七月限　[illegible]
八月限　[illegible]
●同高粱
現物　[illegible]
七月限　[illegible]

●哈爾濱大豆
七月限　[illegible]
八月限　[illegible]
九月限　[illegible]
十月限　[illegible]
十一月限　[illegible]
出來高　[illegible]
●同小麥
七月限　[illegible]
八月限　[illegible]
九月限　[illegible]
出來高　[illegible]
●浦鹽（神戸）豆粕
七月限　[illegible]
八月限　[illegible]
九月限　[illegible]
十月限　[illegible]

新京取引所市況
七月七日前場

	寄	出來高
現物（一石値段）		
大豆	[illegible]	二車
高粱	[illegible]	[illegible]
小豆	[illegible]	[illegible]
玉蜀黍	[illegible]	[illegible]
定期（混合百斤値段）	引	出來高
大豆 七月限	[illegible]	四車
八月限	[illegible]	[illegible]
九月限	[illegible]	[illegible]
十月限	[illegible]	五車
十一月限	[illegible]	五車
高粱 七月限	[illegible]	四車
八月限	[illegible]	二車

長春酒

あづま壽し
店・食堂　出前迅速
三笠町　電(3)五二七八、七一五〇番

廣告御用命は電話(3)三三〇〇番へ

中元御贈答品大賣出し
特價品の一部
晒木綿　一反　、五〇（五百反限り）
仕立浴衣　一枚　一、五〇（二百枚限り）
お浴衣地　一反　一、〇〇（三百反限り）
ジヨセツト　一反　三、〇〇（二百反限り）
絽名古屋帶　一本　三、五〇（壹百本限り）
盛夏向うすもの即賣の會
贈って嬉ばれる㋐の商品券を御利用下さい
㋐みしまや呉服店
日本橋通　電話(3)二五三五番

蓄音器　レコード
蓄音器　レコード　藥　レコード吹込　蓄音器修理
新京大經路三六（市場前）小關樂器店　電(2)三二六一

新京キネマ
七日より九日まで
春化粧八人娘　琴糸路　佐久間妙子
木曾路の鴉　大河内傳次郎　伏見信子
やくざ女巡禮　三城輝子　水島道太郎
大學を出た若旦那　藤井貢　逢初夢子
階下五十錢
電話3-2068

長春座
七日公開（四日間）
虛榮の市　總天然色　ミリアム・ホプキンス主演
ロス對マクラーニン　世界選手權爭奪大試合　日本語版
Gメン　ジェームス・キャグニー主演　ワーナー・ナショナル特作
階下六十錢
電話3-3134・3-5766

豐樂劇場

上映時間	第一回	第二回	第三回
朝やけ	12・40	3・55	7・10
黑騎士	2・15	5・30	8・45
	六月七日より		

電話2-1445　2-1585

帝都キネマ
七日より九日まで料金五〇

玩具の國	12・10 1・28	3・44 5・02	7・18 8・36
高田稔主演 龍涎香 前篇	1・31 2・51	5・05 6・25	8・39 9・59
龍涎香 後篇	2・54 3・41	6・28 7・15	10・02 10・50

電話2-1236・2-1405

新京日日新聞
朝刊
本紙朝夕刊十二頁
發行所 新京日日新聞社 新京永樂町四ノ一

御召服は 井上洋服店

双方の切崩し奏効
兩軍寢返り續出
中央軍の最前線混亂し
蔣氏移駐を命令

【廣東七日發國通】廣東軍側の消息に依れば湖南の最前線にある中央軍の第四十三師は六日內亂に反對して抗日救國を唱へて內部動搖せる爲め蔣介石氏は師長鄒洪氏を免職し同軍に對し後方移駐を命じた、事態の切迫に伴ひ南北双方の切崩し買收運動猛烈を極め中央、西南の兩軍とも寢返り續出するものと見られる

飛行隊寢返り
空軍第二隊長捕はる

【廣東七日發國通】廣東空軍の第二隊長丁紀徐氏は六日朝廣東で逮捕され憲兵司令部に監禁された、右は第二隊所屬の爆擊機、偵察機合計九臺が五日中央側に買收されて南昌方面へ逃亡した爲めである、陳濟棠氏は正午航空司令部に第一、三、四、五、六の各隊長及び飛行將校を召致して訓示を與へると共に全員に對して位一級を進めた

買收された 兩廣空軍

【廣東七日發國通】廣東軍飛行機が逃亡と同時に廣西軍飛行機十二臺も五日湖南に向け逃亡したといはれる、因みに廣西空軍司令兼航空學校長林偉成氏は抗日反蔣運動の勃發直前香港に赴いた儘中央側に買收されて歸任しない、又同省の飛行將校全部が廣東人なる爲め內部の結束は疑問視されて居る

王克敏氏 入平

【北平七日發國通】前北平政務整理委員會委員長王克敏氏は本日午前着の列車で入平した、同氏今回の北上は宋哲元氏の招請によるもので蕭振瀛氏の勇退後の冀察經濟委員會委員長に就任の模樣である

英國の大讓歩で 新協定調印か
再開の モントルー會議

【モントルー六日發國通】海峽條約改訂會議は六日午前モントルーで再開、休會中ジュネーヴで各國代表が個別的折衝を遂げ難點とされた英ソ間の對立も解消し大體諒解が成立したと見られて居たが、俄然開會劈頭イギリス代表スタンホープ卿はトルコ政府の新條約案に對するイギリス側は修正案中
ソ聯の黑海艦隊は自由に海峽を通過航行出來るが黑海に於ける海軍力が六萬噸を超過する場合にはイギリス政府は三萬八千噸以上の兵力を黑海に出動出來るものとすとの要求を撤回する旨言明しトルコ政府に大讓歩を示し會議の空氣は極めて好調で此分では十一日頃英、佛、ソ、日及びおそらくイタリーも加へて關係各政府間に新協定調印の運びと解されるが其內容は左の如きものと見られる
一、黑海に沿岸を有する國及び有せざる國のダーダネルス海峽通過權に關する條約
一、地中海に於る安全保償體制の組織

海峽會議 不參加 伊國依然强硬

【ローマ六日發國通】制裁撤回の結果イタリー政府は愈よ海峽條約改訂會議に參加するものと豫想されたがイタリー政府は依然强硬方針を堅持して讓らず一九三五年十二月英佛兩國政府間に締結された地中海相互援助條約が廢棄されぬ限り絕對に會議に參加せぬ旨六日公式に言明した、新條約が成立すればイタリー政府の反對にも拘らずイタリー政府は地中海上の勢力均衡を維持する爲め自國海軍の擴張に邁進するものと見られる

注目すべきソ聯
極東軍需資料の獨立

【東京國通】最近ソ聯の軍需工業は第一、第二の五ケ年計畫により著しく飛躍し、工業地帶を極東に建設したため歐洲方面よりの軍需資料を輸送する必要がなくなつた、極東に於て軍需資料の獨立性が確立する事は注目される、即ちソ聯の生產能力はソ聯の公表した本年度生產計畫によれば銑鐵一千四百五十萬噸、鋼鐵一千六百萬噸、石炭一億三千五百萬噸、石油三千萬噸、飛行機四千機、戰車四十臺に上り、又工業地帶建設に關しては先づドンバス工業地帶の完成後クズネツフ建設（大規模なる重工業地帶）プレーヤー建設（鐵工業を中心とするもの）アンガレ建設（全ソ發電能力の四十六パーセントを占める水力電氣を基礎とする重工業）を始めペトロフスキー建設、ソルガワニ建設等が進行し軍需工業としてはコムソモリスク、ニコリスク、ハバロフスク、イルクック各地に飛行機、自動車、輕機などの各種製造所が設置されて居る陸軍では此ソ聯軍工業地帶の躍進的建設に鑑み日本國防準備計畫と並行して滿洲に於ける各種資源の開拓と重工業の進展に積極的な努力を拂ふ意向を有して居る、之が爲め從來の滿洲に於る產業開發方針が都市計畫を中心となるものであつたが重工業第一主義になすため工業發展の基礎の上に都市計畫を起さんと今後滿洲に重工業地帶の建設を期待して居る、右計畫は具體化すれば滿洲に於ても從來制限を加へられて居た鐵、石炭の開發、アルミニユーム工業等が發展する事となり石炭液化等に力をそゝがれる事になるであらう

全滿基督教 座談會

文教部主催の全滿基督教座談會は七日午前十時より文教部大會議室に於て開催された、指示事項として回ラン訓民詔書御趣旨並に建國精神事項、宗教團體管理事項その他六項會議事項各教會各團體組織事項、在滿支部國外本部の關係等につき會談、十二時散會した（寫眞は同會場）

成都領事館 八月より開館

【東京國通】外務省では休館して居た四川省成都の帝國總領事館を開館する事に決し支那大使館勤務の岩井英一氏を領事ゝ務代理として駐在せしめる事とした、岩井氏は目下打合せの爲め歸朝中であるが今月中旬赴任の途に就き八月早々成都に赴き開館の手續きを取る事となつた

直通列車打合會議

【山海關國通】直通列車增發打合せ會議は七日午後二時北戴河海濱ホテルで開催奉天側總局伊澤運輸處長、彥坂輸送係主任、北寧側朱營業科長、王股長、東方旅行社側張平山正副經理等出席 通車增發の時期、ダイヤ、編成等十餘項目に關し政治的、技術的協議を行つたが、九日まで續行待望の一本增發も此の會議で細目決定の筈である

司法會議から
下田檢察官長歸る

【大連國通】司法長官會議並に司法實務會議に出席した關東高等法院檢察官長下田勝久氏は七日入港のうすりい丸で歸連したが語る
今回の會議の內容は國憲、國法の尊嚴保持は現內閣政策の一つで、その目的達成のため司法職員の整備充實を主眼とする事、之に關聯して司法警察官の指導訓練に就き司法省では去る臨時議會で豫算が追加されたので、各地方裁判所檢事局では每年五日乃至十日間警部補、巡查部長、巡查の講習を行ひ檢事が各警察署を巡回して實際起つた事件の處理方法を指導訓練する事となつた、又憲兵司令官の方でも憲兵のこの指導訓練が必要であるとてその申出があつた樣だ、然し乍ら最近思想犯の取締りに關しては最近思想が複雜化し、左右兩思想に對しても本體を究明する事困難でコミンテルンは昨年度の大會の結果「共產黨は各國の國情に應じて合法團體と連繫を保ち勢力の扶植に努めよ」との指令を發して居り、日本の合法團體へも侵入を企てないとは保し難い、よつて司法當局は內務當局と緊密な連絡をとつて徹底的に之が掃蕩を期する必要がある、瀆職犯及び放火犯殊に保險詐欺は全國的に頻發するので之が原因を究明し拔本塞源の研究に當る、不穩文書取締りに就ても又同樣である、大連の森本辯護士の事件は內容に就ては話せないが實に遺憾な事である

全滿產業調查の 統一的調整へ
第七回聯合會幹事會開く

第七回滿洲調查機關聯合會幹事會は六日午後一時半より中銀俱樂部に於て關東軍山本少佐、關東局御厨文書課長、井上產調總務部長、楢原總務科長、槇田統制科長、森中銀調查課長、大瀨戶地籍整理局調查科長、高田經調幹事他各機關より各代表參集
一、次回例會は大連に於て八月一日開催、終了後、滿蒙資源館、中央試驗所、沙河口工場等を見學
二、六月中に開かれたる移民林業、鐵道、勞働、河川水利水力電氣分科會の經過の大要說明
三、統計小委員會の經過報告
四、他機關との協力調查事項（工業調查、鑛業資源調查、滿洲農產物收穫豫想調查、滿洲國道路現況調查等）說明
五、全滿自然科學研究機關調查—理化學關係、農業關係畜產關係、地質水道關係、氣象關係、水產關係、醫學關係—は次回迄に之を完了のこと
六、會計報告
七、次回議題は
イ七月中の分科會報告
ロ關東局滿鐵の主要自然科學調查機關の說明とす
の七項の議事を審議決定來年度の諸調查計畫の主要分科會を至急開き全滿產業調查の統一的調整に着手することに決定午後五時半散會した

不徹底極まる判決
佐々木殺害事件首肯し得ず
打合せを終へ 武藤書記官語る

【上海七日發國通】國書捧呈參列を兼ね北支諸問題に就き川越大使と打合せを了した北平武藤書記官は佐々木氏殺害事件英兵士の無罪判決の報に對し、英國側の取れる態度は甚だ遺憾であると左の如く語つた
北平に歸つて見ないと詳しい事は判らぬが形ばかりの裁判で事件の核心を巧みに避けたあとがある、假りに眞犯人は何人であらうとも英國兵に違ひない事は英國側一部に於ても之を認めて居る、吾人は英國法律の尊嚴に敬意を表し且つその公平に信賴の念を懷いて居たが今回の判決によつて受ける印象は凡そ其逆に近い不徹底なる形式的裁判による判決をその儘首肯し得ないこと勿論である、飽く迄も抗議を提出して英當局の反省を求めるつもりである

新邱炭いよく 日本內地へ輸出
滿炭本年度は二百五十萬瓩

【大連國通】滿炭の新邱炭鑛は撫順炭に代る輸出炭として本年度より出炭を開始すべく出炭設備を急ぐゝもに內地側當業者に對し滿鐵、滿洲國當局等と連絡をとり新邱炭內地輸出の折衝を行ひつゝあるが、同炭鑛は豫定通り今年末迄に卅萬瓩を出炭、內地に輸出する筈である、一方滿炭所屬の全滿各炭鑛は地場消費量の增加に順應して增產を斷行すべく十一年度西安炭鑛の八十五萬瓩を始め合計約二百五十萬瓩の出炭を行ふ事となつたその內譯は（單位萬瓩）

西安	八五
北票	四五
鶴立崗	三五
新邱	三〇
密山	二〇
札賚諾爾	一五
復州	一〇
八道濠	一〇

以上十一年度二百五十萬瓩は滿炭增產五ケ年計畫の初年度出炭量であるが出炭設備の改善輸送線の完成と共に五ケ年後には五百萬瓩の出炭は今や確定的とみらるゝに至つた

對伊制裁撤回
期日は七月十五日と決定し 調整委員會閉幕す

【ジュネーヴ六日發國通】聯盟調整委員會は六日午後バスコンセロス議長司會で開會、聯盟總會決議に基き對伊制裁撤回に關する提案作成についての審議の結果、英佛代表の提示案に對しインド、濠洲代表の賛成あり、制裁撤去期日を七月十五日となすに決定、調整委員會報告文案作成に關しては將來の先例となることであり、法律的に完全なものを作成するため專門委員會に起草を委囑することになり、調整委員會は閉會となつた、斯くて昨年十一月十八日對伊制裁實施以來聯盟は遂にイタリーの軍事行動を停止せしめるに至らず八ヶ月にして制裁は解消の運命に逢着したわけである

南洋拓殖 會社令
要綱きまる

【東京國通】南進國策の一機關として設立された半官半民の南洋拓殖株式會社の創立に關する南洋拓殖株式會社令要綱並に同會社に對する政府の現物出資の爲めに設ける南洋群島官有財產評價委員會官制要綱は七日の閣議で左の如く決定した、尙ほ當事者は直に會社創立準備に着手明年一月一日より業務開始の豫定である

△會社令要綱
一、南洋拓殖株式會社は拓殖事業の經營及び拓殖資金の供給を目的とする株式會社とし本店を南洋群島に置く
一、會社の資本金は二千萬圓とす
但し拓務大臣の認可を受け之を增加する事を得
一、政府は南洋廳長官の管理に屬する金錢以外の財產を以て南洋拓殖株式會社に對する出資の目的となす事を得、政府前項の規定に依り出資をなさんとする時は出資の目的たる財產の價格に就き南洋群島官有財產評價委員會に諮問すべし
一、會社は株金全額拂込前と雖へどもその資本を增加する事を得
一、社長一名、理事三名以上及び幹事二名以上を置く
一、會社は左の事業を營むものとす
(1)拓殖のため必要なる農業、水產業、鑛業及び海運業
(2)拓殖のため必要なる移民事業
(3)拓殖のため必要なる土地（借地權其他の土地に關する權利を含む）の取得經營及び處分
(4)委託による土地の經營及び管理
(5)農業者若しくは移民に對し拓殖上必要なる物品の供給又はその生產品の買收加工若しくは販賣
(6)拓殖のため必要なる資金の供給
(7)前各項の事業に附帶する業務
(8)前各項の外拓殖の爲め必要なる事業
一、會社は定款の定むる所に從ひ定期預金を爲すことを得
一、會社は拓務大臣の認可を受け銀行の業務を代行する事を得

來年度豫算につき 各自希望開陳
各省經理科長會議

康德四年度各省豫算編成に關し七日午前九時より軍人會館において民政部總務司經理科長兼企畫處參事官高倉正氏、緝地事務官以下各省經理科長及主計股長ら約十五名出席の下に經理科長會議が開催されたが高倉科長より治外法權撤廢後における滿洲國經濟事情に就いて簡單なる說明ありて後、康德四年度豫算編成方針の指示あり、次いで懇談的に現地における希望を開陳するところあり午後五時散會した

對ソ經濟視察 一行新京へ

【大連國通】大每、東日主催ソ聯經濟視察世界一周旅行團々長本田大每社會部副部長以下一行十九名は七日入港のうすりい丸で來連、直ちに大連ヤマトホテルに投宿、旅大見物の上八日のアジアで新京に赴き、新京に二泊、ハルビンに二泊の後入ソ各種見學を爲した上でベルリンでオリムピツク大會を見物應援する豫定である

滿洲國新制 度量衡器
指定販賣店 久永洋行
タイヤ街梅ヶ枝町 電③三八六五番

特產中央會が 研究論文募集

滿洲特產中央會では左記規定によつて「滿洲大豆及大豆粕の利用價値」に就ての研究論文を懸賞募集する事になつた
△懸賞金
一等 一千圓 一名
二等 三百圓 二名
選外佳作 三十圓 五名
△原稿枚數は廿字詰十行原稿用紙二百枚以上三百枚以內
△原稿締切は九月卅日限り

記念公會堂 理事會經過

新京商店協會室料免除依賴の件を主題とした第十三回新京記念公會堂理事會は四日正午から開催、懇談の形式にて意見の交換を行つた結果"本件は前例となる虞もあるので商店協會に對しては甚だお氣の毒ながら謝絕の上事務當局に於て規約の許す範圍に於て出來得る限りの便宜を圖ること"とし午後二時頃閉會した

石本理事上京

【大連國通】滿鐵石本理事は九日大連出帆のうすりい丸で上京、關係方面に對して北支經濟調查の結果を詳細に報告し種々打合せを行ふ豫定であるが、就中北支に於る鐵道港灣及び鑛山に就ては滿洲側の調查報告書に基き具體的打合せを遂げるものとみられる

人事

▲染谷保藏氏（盛京時報社長）七日午後五時四十三分來京、ヤマトホテル

小兒科 內科 堂脇醫院 吉野町一丁目 電話(3)五五一一番
產室 產婆 天野ヲサエ
當院は目下醫院新築中 新築敷地中央通六〇ノ四西公園前 三角地帶加藤牧場跡

三六年最新型
特撰高級 カットグラス陳列會
冷藏庫
夏の家庭用品一般
世帶道具專門
加藤陶器店
新京消防隊前 電3 四八三八 六五八三番
返品・返金、自由

貸家
入船町 二階建
十疊一間 階下、十二坪 土間
六疊一間
八疊一間 階下、六坪 土間
六疊一間
新京ビルアパート（二階、三階、四階）
十疊、八疊、六疊、ガス附、數室
日光並に風通し良し市の中央に位す
新京百貨店蓄音機部 電話(3)四三八一 七六六一番

七月六日より
七月十五日まで

景品付
電器氣具 中元賣出し
贈つて重寶
受けて便利
中元の御贈答には電氣器具
滿洲電業會社 新京支店 電(3)六四〇四

社説
人民戰線を繞る論議
中心的勢力の微弱性蔽へず

一

フランス、スペイン等に於ける人民戰線の勝利は日本にも相當な刺戟を與へ、最近喧しくこれに關する論議を生み日本でもそれに類似したものを結成せんとする動きがあるやうである。それを説く者に言はせれば、人民戰線はファシズムの反動勢力と闘爭し、民主主義的自由を擁護するための大衆運動である、ブルジョア民主主義は勞働階級に對する暴力と欺瞞との混合物である點でファシズムに類似してゐるが、ファシズムとは別個のものであり、前者が與ふる運動の相對的な自由は飽くまで擁護すべきであり、この擁護は少ない實害の默認の意ではなくファシズムへの反攻をこそ目的とすると説いてゐる。かくて、人民戰線は、勞働階級、農民、小ブルジョアジーの共同戰線に外ならぬがその中心勢力は勞働者階級であるとせねばならぬ。

二

ひるがへつて、先般の總選擧の場合に示された事實を見やう。總選擧の結果は、無產運動に大きな同情を有する批評家によつても、資本主義は依然として國民の絶對的支持を受けてゐると認めざるを得ぬとされてゐる。すなはち既成政黨はそこで八十一乃至八十九％といふ壓倒的な多數を占めて居る。これに反して國民經濟の社會主義化を要望する社會的勢力はいまだ五％といふ程度に微弱であつたのである。しかも勞働運動の局面に於いて合同統一へ進まうとする若干の動向は見られるがそれが全面化し指導的勢力を持つてゐるとは未だ到底認められない。日本の現實が、この程度の地盤であることは注意されねばならぬ。

三

ただわれらとして、日本に於いては、流行感染性の度が高いといふ從來より諸般の場合に示された特殊性があること、それに日本のインテリゲンチア一般が持續的ではなくとも斯うした場合に前進し易い特質を持つことは顧みられていゝと思ふ。かくて、帝國憲法、從つて議會主義の擁護防衛が共通の旗印とされるならば、なし得べき多くの題目があり、言論の自由はもとより少數勢力の行政干渉排除から對外的問題、豫算の問題についても、これを國民の意思に問ふて何れにも行ひ得やうと考へられる。しかしそれすらも議會外の勢力の今日の増大を考へ、人民戰線の對峙者が必ずしも合法的でないことを思へば、その前途も多難であると見ざるを得ぬ。今はまだ端初的な形で、地方的部分的に實踐されつゝあるだけのそれが今後どれだけの成長を示すかは專らその中心勢力の伸長に掛つてゐる。

通商局機構擴大案 八月一日より施行
海外商務官の増員は十一月一日

【東京國通】議會を通過した外務省通商局の機構擴大案は來る八月一日から施行され海外商務官十五名の増員は十一月一日から實行し海外通商網の強化に努める事となつた、通商局の新機構は現在の三課の外に總務課を新設し各課の連絡統制を圖ると共に貿易對策を考慮する建前として居るが、總務課長（勅任）には條約局第一課長小林龜久雄氏を、目下空席の第一課長には調査部第二課長水野伊太郎氏が擬せられてゐる、尚海外商務官増員は商工省より貿易官を其儘移讓されたものであつて十一月一日より約十五名の商務官を採用する事となつてゐる右商務官の過半數は海外に派遣し新市場開拓と一般商況の迅速なる調査の爲活躍する事となつてゐる、新駐劄地としては南アフリカ聯邦、イラク、蘭印、ニュージーランド、パナマ、ブラジル、アルゼンチン等の諸國が擧げられてゐる

特別輸入許可制 愈よ實施に決定
通商擁護法に對抗の濠洲政府

【東京國通】濠洲政府は我方の通商擁護法發動に對抗し邦品に對する第二段の防遏措置を考究中であつたが、今回濠の關稅改正（五月二十三日實施）と同時に公布された一般輸入許可制（英帝國以外の各國品に適用あり、品目八十六に及ぶ）に附加し更に本邦品のみを目標とする特別輸入許可制を七日に公布する筈なる旨外務省宛に電報があつた、今次の許可制は硫黄、除蟲菊粉袋用キャラコ等濠洲に必要なものを除けば本邦對濠輸出品の大部分が適用を受けるもので今回の特別許可制では絹織物、生糸、綿織物、衣服類、雜貨、工業品殆と本邦輸出品の全部に及ぶものである

東京、横濱、川崎三市 聯合防空演習

【横濱國通】東京、横濱、川崎三市聯合防空演習は本月廿日より廿四日まで五日間に亘つて大々的に行はれるが、これに先立ち來る十六日フランス艦隊司令長官エステバー中將坐乘の旗艦ナヒットビケ號（七五四九噸）通報艦アミクルシャネル號（一九三九噸）が横濱入港、來る卅日まで碇泊する豫定なので、丁度防空演習日に當る事とて稅關港務部では近く海軍省を經てフランス大使館に當日同軍艦の燈火管制參加を希望して防空演習の完璧を期する事になつた從來防空演習時に於る帝國船舶は外國船も日本船同樣燈火管制に服してゐたが、今回の如く外國軍艦が參加するのは初めてゞある

上海轉送印棉 買付數量算入
インド政府と交渉成立

【大阪國通】紡聯並に棉花同業會では昭和十年一月六日以來上海より日本向けに轉送のインド棉花は日印綿布協定に基く印棉輸入量に算入されざる爲め不買を申合せ來つたが、棉花同業會ではこの程日本綿織物對印輸出組合を通じインド政府と折衝の結果、インド側は右インド棉は上海稅關の日本向け轉送確認證明書を有する限り日印綿布協定に基き日本側の印棉買付數量に算入する旨回答し來つたので、紡聯では六日委員會を開催協議の結果、本邦に轉送された上海揚げ印棉の輸入取扱ひをなす事に決定した、よつて上海揚げ日本向け轉送インド棉は事實上不買を解除された譯である

讀者の領分
（投稿歡迎 中傷不可）

一職業婦人に
M・T生

先づ私は貴女の云はれる「一讀者氏」でないことをいつておきます。第三者として或は男性として貴女の忠告文に對して一言しておきたいと思ひます。

×

とにかくこれだから一部女性に一部男性が社會的滅亡に誘惑されるのでせう。あの淺薄な全く要領を得ない忠告文なるものを讀んで私はつくぐく感じた一人です。

五日附朝刊讀者の領分欄にある貴女の忠告文なるものを讀んでゐる中—「藝者あり、女郎あり酌婦あり云々」—迄來て一體貴女は女性の立場を擁護してゐるのか、破壞してゐるのかわからなくなつたのです。あらゆる階級の「女性」なるものを代表して戰ふのは最も望ましいことですが、これはあまりエゴイスティックな唾棄すべき貴女の態度です貴女は女性として男性に抗議をして居られるやうですが反つて貴女は女性なるものを自ら「無能者」だといふことを公告してゐるぢやありませんか。あの極端なエゴイズムに私なる男性が全女性に代つて同じく一女性である貴女に抗議します、深く反省せられんことを。

×

イプセンの「人形の家」といふ小説は興味ある小説です。貴女はもう讀まれてゐるでせうがもう一度讀んで見ては如何です、そしてノラといふ女性を研究して見ては如何です

實業廳長會議
來る廿三、四日頃 各縣の新規事業を檢討

來る八月の豫算編成期を控え各部とも目下豫算事務に忙殺されてゐるが、實業部においても來年度事業に對し慎重な態度をとつてゐる、從來實業部管轄事業に對する豫算は縣豫算と本部豫算との二つありこれがため重複の恐れあるので來る廿三、四日頃丁實業部大臣は全國の實業廳長を集め民政部地方司協力の下に實業部會議室において實業廳長會議を開催する事となつた、同會議においては豫算を通じて來年度新規事業に對する意向を述べしめ之に對し民政部、實業部の指示を與へる筈である

佛大使 信任狀捧呈

新駐日佛蘭西大使アルベール・カメレール氏は二日午前十時宮中に參内天皇陛下に謁見仰付けられ信任狀を捧呈した（寫眞は參内のフランス大使夫妻）

鑛業に於る 婦女子の深夜業禁止

【東京國通】内務省では石炭鑛業其他鑛業に從事する婦女子の深夜業に關し大正四年七月禁止令を發布し、女子及び十六歳未滿の者は午後十時より午前五時に至る間就業を禁止し、特に必要な場合鑛山監督局長の許可を受けたものに限り例外許可制を施行し來つたが之等例外勞働につく婦女子は現在約四千人に達して居り、その實情は保健、風紀上にも憂慮すべき傾向にあるので今回左の例外勞働をも一切禁止する事に決し、勞役婦女規則を改正し、六日省令を以て公布した

學徒至誠會南洋班 八日横濱出帆

【東京國通】學徒至誠會では本年度海外派遣學徒研究團を南洋、滿洲及北支の三班とし先發の南洋班は來る八日午前八時卅八分東京驛發同十一時横濱出帆の處女航海船サイパン丸で南洋視察の壯圖に上ることゝなつた

今回南洋班のリーダーには東京帝大教授林學博士三浦伊八郎氏が當り、選科學生廿八名指導教授、教官三名、合計卅二名である

一行は十二日午前サイパン島着パパイアの栽培などを視察後、テニオン、ヤップ、パラオ、ダバオの等諸島を巡訪し、公學校、島民事情農園其他產業一般を見學し、八月四日午前横濱着歸京の豫定である

丁香盧漫筆（百廿七）
◎素足の化粧（上）

近年流行の婦人の眞紅な口紅が上下左右に延びて遂に其尖端に達した、手には手指の爪紅となり足には足指の爪紅となつて現はれた。リップスチックが發明されたときまさか其まで發展しやふとは誰も思はなかつたであらうか矢張尖端まで行くものだ、右の内上の方にはまだ延びぬがやがて其内昔の日本婦人の眉墨が西洋婦人額上の眉紅となつて現はるゝのも餘り遠く無いかも知れぬ。

×

近着の上海英字紙ノースチャイナデリーニュースは如何にも上海らしい又上海の夏らしい話題を提供してる、それは素足の化粧の可否論即ち西洋婦人の素足と其爪紅に關する是非の論戰である。件の英字紙上で贊否兩派が數日間引續き相當猛烈に辛辣皮肉の論鋒を交へたが結局勝負なし預かりの形で幕になつた。お蔭で余は非常にハイカラな學問をした、尤も其邊にうよくしてるモダンボーイやモダンガールの群からは何んだそんな事を今になつて始めて知つたのかと冷笑さるゝかも知れぬが。

×

足爪を紅かくペイントすると云ふのであるから素足たること無論であり、ノースタッキングス、ノーシユースでサンダルかなぞを穿き勇敢に飛廻るものと知るべし、反對派の急先鋒はいふ彼女等の九十九パーセント迄は非道い不恰好な足の持主である、其れを此れ見よがしに眞紅に色取るとは一體何と云ふ料見か、絹靴下で包まれた脚と雖猶男を魅する何物も無いのに困つた連中だと、處が贊成派も中々負けて無い、現に角次第に流行して勢力を増すは其丈け男の中にアトラクションを持つと云ふことにもなる、そう簡單には片付けられぬと主張する眞面目なのになると外人に限つてかゝる『香港足症』といふ厄介な足の病氣は酷暑に皮靴を穿くから起るのだ、上海のやふな暑さのひどい處では素足の爪紅必しも悪からずと辯じ立てゝる。余は此等の論爭をニヤくヽ笑ながら興味深く讀んだ。

×

余のニヤくヽには少々意味がある、それは芭蕉や竹を文人趣味として好んで畫題にする支那人が今以つて未解決で居る問題を日本人は疾ふの昔に立派に解決してる、而して歐米人は今やつと解決しかけてるといふのだ。略言すると歐米滿人が急に其足を解放して爪紅をさして見た處で醜婦の厚化粧同樣日本婦人の素足の美にはとても及びも付かぬ代物である。而して此點丈けでは恐らく日本婦人が天下一品と云ふてよからう。

商況欄（七月七日後場）

株式相場

▲大連株式（短期）

銘柄	寄	引
五品	[illegible]	[illegible]
豆新	[illegible]	[illegible]
錢鈔	[illegible]	[illegible]
東新	[illegible]	[illegible]
滿鐵	[illegible]	[illegible]
二新	[illegible]	[illegible]
日產	[illegible]	[illegible]
鐘新	[illegible]	[illegible]
奉天	[illegible]	[illegible]

株式（短期）

銘柄	寄	引
滿取	[illegible]	[illegible]
東新	[illegible]	[illegible]
大新	[illegible]	[illegible]
日產	[illegible]	[illegible]
鐘新	[illegible]	—
五品	[illegible]	—
豆新	[illegible]	—
滿鐵	[illegible]	—
二新	[illegible]	—
電甲	[illegible]	—
同乙	[illegible]	—
東拓	[illegible]	—

▲大連麻袋
現物 三十三錢
五月限

手形交換高（七日）

金票	[illegible]枚	[illegible]
鈔票	—	
國幣	六六枚	[illegible]

鮮魚小賣相場（七日）

品名	最高	最低
活鯛	一二〇	六六
氷鯛	…	…
中タイ	八四	五六
連子鯛	…	…
チヌ鯛	四六	四二
アマ鯛	四八	…
イセエビ	八四	…
車エビ	六〇	四四
ヒラス	三〇	一八
黒鯛	…	…
マグロ	…	…
カツオ	…	…
ブリ	一〇	…
サハラ	二四	二三
メバル	…	…
赤ムツ	…	…
イワシ	…	…
ニベ	一四	一〇
サバ	一二	八
アジ	一八	五
ヒラメ	二二	八
コチ	六	…
コノシロ	二四	一四
マナカツオ	四〇	一七
ホーボー	…	…
ボラ	…	…
キス	…	…
サヨリ	…	…
タコ	四六	…
カニ	一八	一六
小エビ	…	…
カレイ	[illegible]	一一
タラ	…	…
甲イカ	三二	一八
アワビ	七八	二四
クロナマコ	…	…
貝柱	…	…
シジミ	一〇	…
ハマグリ	五	三
カキ	…	…
ウナギ	…	…
マグロ切身	…	…
ニベ同	二六	一六
ブリ	…	…
サハラ	五二	四〇
チクワ	…	…
カマボコ	一六	…

各地商品市況

▲横濱生糸

	前引	寄	後
現物	—		—
當限	[illegible]		[illegible]
先限	[illegible]		[illegible]

東亞	[illegible]
滿興	[illegible]
滿毛	[illegible]
優先	[illegible]
日醤	[illegible]

ハルピン斜紋五道街
滿平ホテル
電話三一七〇九番

第卅參期營業報告
（自昭和十年十二月一日 至昭和十一年五月卅一日）

貸借對照表 昭和十一年五月卅一日現在

資産之部（借方）

科目	金額
諸建物	[illegible]
營業用什器	[illegible]
所有動產（製材機械）	[illegible]
貸付金	[illegible]
手形貸付	[illegible]
未收金	[illegible]
當座預金	[illegible]
金銀	[illegible]
合計	[illegible]

負債之部（貸方）

科目	金額
資本金	一〇〇、〇〇〇·〇〇
法定積立金	[illegible]
別途積立金	[illegible]
退職手當基金	二、〇〇〇·〇〇
所有物價格銷却基金	二、〇〇〇·〇〇
未拂配當金	[illegible]
借入金	[illegible]
假受金	[illegible]
前期繰越金	[illegible]
當期純益金	[illegible]
合計	[illegible]

損益計算書

利益之部

科目	金額
收入家賃	[illegible]
收入利息	[illegible]
預金利息	[illegible]
雜收入	[illegible]
合計	[illegible]

損失之部

科目	金額
役員報酬	[illegible]
給料手當	[illegible]
修繕費	[illegible]
諸雜費	[illegible]
火災保險料	[illegible]
料金	[illegible]
土地料	[illegible]
諸稅及公費	[illegible]
支拂利息	[illegible]
當期純益金	[illegible]
合計	[illegible]

利益金處分

一、金一萬一千八百八十二圓一錢也 當期純益金
一、金一千七十圓二十錢也 前期繰越金
合計金一萬二千九百五十二圓二十一錢也之レヲ處分スルコト左ノ如シ
一、金六百圓也 法定積立金
一、金一千五百圓也 別途積立金
一、金二千圓也 所有物價格銷却基金
一、壹千圓也 退職手當基金
一、金六千圓也 株主配當金（年六分）
一、金七百圓也 役員賞與金
一、金一千一百五十二圓二十一錢也 後期繰越金

右ノ通リ候也
昭和十一年六月二十三日
長春建物株式會社

告示第一六號

通商擁護法ニ基ク昭和十一年勅令第一二四號ニ依リ左記ニ揭クルモノヲ本邦（朝鮮、臺灣及樺太ヲ含ム）ニ輸入セントスルモノハ原產地證明書ヲ稅關ニ提出ヲ要スル義ニ付其ノ產出地、製造地、仕入地又ハ積出地カ當館管内ナルトキハ當館ニ其證明ヲ願出スヘシ本證明一件ニ付證明書記載額ノ多少ニ拘ラス手數料ヲ參圓トス

記

羊毛、小麥、小麥粉、屑又ハ故ノ羊毛、牛肉、バター、コンデンスドミルク、皮類、牛脂及カゼイン

右告示ス
昭和十一年七月三日
在新京總領事館代理
中野高一

至誠看護婦會
看護婦 附添婦 家政婦 派出
派遣大多忙
會員大募集 素人にても可
產婆 權田ひさゑ
大經路八三ノ二 電話（2）三七二三番

滿員御禮！
御宴會大サービス
割烹界の最高峰
大好評！ 連日超滿員 有がたく御禮申上げます
（御料理七品付御一人前）
三圓から四圓五十錢まで
十人樣以上の御宴會に限ります
菊正宗 二本付 三、〇〇
ビール 同 三、五〇
黒松白鹿 同 四、〇〇
皆樣の御宴會場
富士町二丁目角（新京ホテル隣）
割烹 新京
電話 帳場三─二六〇一番 客用三─六二一〇六番

よき牛乳ハ！
三宅牧場
乳牛八全部健康證明書付！
電話八二〇番 電話七八三三番

寶川延若 一座
澤村宗十郎 大一座
御目見得狂言
第一、菅原傳授手習鑑 車引より寺子屋まで 延若十八番
第二、雁の便り參らせ候 一幕 三場
第三、いがみの權太 すしやの場 河内家十種の内
第四、俠客花川戸助六 二幕 宗十郎極付
二の替り
第一 大忠臣藏 大序より七段目まで 宗十郎三役早變り 延若五役 早替り 所作事ドンデン返し
第二、所作事 大津繪 一幕
澤村宗十郎 市川新之助 中村福太郎 澤村淀五郎 實川延郎 實川實三郎 澤村小主水 實川延二郎 實川延之助 嵐三丸 實川若十郎 實川美雁 澤村半十郎 實川雁正 澤村百之助 助高屋高助 實川延若
毎日藝題がへ
午後四時開幕
入場料 特等 七圓五十錢 一等 五圓五十錢
團體及前賣券 電3二〇四一番へ
●其他の御用は ●便利で御徳用な前賣券お利用下さい ●撫順炭鑛慰安會のため二日間限り
前賣販賣所
三笠町 森履物店 同 巴軒 日本橋通り 岡女庵 同 金泰洋行 同 新京百貨店内 宮本レコード店
吉野町 近江屋 同 呉服店 同 神戸軒 ダイヤ街 山葉洋行 中央通り 大每販賣所 入船町 南滿興行部
人氣の物凄い 東西合同大歌舞伎 二十一日初日 二日間限り 吉野町 公會堂

黃金境踏破記（一）
ソ領を眼下に 罕達氣金鑛に向ふ！
友松特派員記

「此の世の中は金の世だ」と云つても誰もうそとは言へない程現世は黃金萬能の世界だ何と言つても金が物をいふ且那樣で、一國にしても金の有無は國運の消長に關係するそこで世界各國が金の國外流失防止だとか、金の管理だとか八釜ましく言ひ、又は世界的經濟不況の一原因が金の米佛偏在にありとして各國とも金の爭奪に浮身をやつしてゐるのも之また理の當然であるさてその金問題を滿洲國はどういふ具合に解決しやうとしてゐるが、滿洲國建國當時では古來の文獻により滿洲、特に北滿地方には多量の金が埋藏されてゐるといふので政府當局でも探鑛調査をなして金に對する國策決定の必要を認め、大同二年關東軍に採金調査部を設け探鑛調査を行つた結果、愈よ具體的方針も定り康德元年五月滿洲採金株式會社が國策會社として設立された、記者は去月末特に採金會社の厚意によつて滿洲國で最も多量に埋藏すると謂はれる龍江省興安金廠の一部である罕達氣支廠の採金狀況を見る機會を得た

×

罕達氣金鑛は名にしおう大興安嶺と小興安嶺の中間山また山の奧深くにあり、若しこゝに金がなかつたとしたならばおよそ霞を食ひ雲を吸つて生きてゆく仙人でなければ住めない人界から遠ざかつた世界だ、然し今では國策會社の第一線としてモータの唸りやスチームハンマーのけたゝましい響きが峰から峰にぶち當つて狼やノロの安住を怖かしてゐる、砂金の街黑河から歩いて六日、馬で三日、自動車で九時間、記者はこんな山奧にも自動車が通ふのかなと感心しながら午前七時鐵路總局黑河分局前より罕達氣行きの乘合自動車に乘つた、國內の治安は全く恢復したと言へ世に盜人の種は盡きまじで匪賊の片割れが何時現れるとも限らない、乘客五人に警乘兵が四人と言ふ物々しさだ、記者を入れて一人は採金會社の泥河採金船建設事務所の長谷川氏外三名は名物の採金苦力氏だ、採金苦力が北滿奧地では金使ひの荒いのには日本人裸足だと言ふ事はよく聞くが、成程きちんとした身なりに立派な鞄を持ち、それに採金の七つ道具を持つたところはどう見ても一ぱしの鑛山師だ

×

黑河の街を後にするとすぐ山地に差しかゝる傾斜二十度位の坂道をぐんぐ登つて行くと早や黑河が目の下に見え對岸ブラゴエの白い兵舍や赤い建物が目に沁みる樣に光つて見える、海拔七百尺高さから言へば低い丘陵の起伏であらうが、地理的に見れば北緯五十度三分南樺太と北樺太の境界線だ、眞夏とは言へ興安嶺の風は寒い、六月に入つてやつと綠になつた山々はまるで春が一時に訪れた樣に山植物が咲き誇り赤、青、黃、紫、白の絨壇を敷きつめた樣に山から山へ一面に擴つて居る、赤い姬百合、黃、山百合、白い芍藥、それに鈴蘭、馥郁として匂ひがむせ返るやうだ、こんな山奧にも道は通じる、しかも立派な自動車道路だ、黑龍江の流れが遠く東へ向つて流れて居る

興安嶺から見下せば對岸ソ聯領土はブラゴエの街のすぐ裏から丘陵が起りそれがゼーア河と黑龍江に挾まれて屋島臺の樣な臺地を爲し北に向つて雲海の彼方までのび、東の方は銀蛇の樣に光る黑龍江を挾んで果しなくシベリアの曠地が續き、その遠い荒野の彼方には雲の影が悠々と浮び驟雨でも降つてゐるのであらう縱縞の曇りが大地に向つて恰も柱の樣に何本も立つてゐるソ聯は雨だ

五常縣下の水害甚大
當局救濟策講ず
浸水面積四萬八千餘晌

【ハルビン國通】去る六月十七八兩日を中心に打續いた拉林、漠泥兩河上流の豪雨に五常縣內兩河流域一帶氾濫し民家、農作物等の被害甚大に上つたがその後民政部並に省當局の調査によれば五常縣內の被害は浸水家屋六千五百戶、流失家屋四十、浸水面積四萬千六百晌、無收穫面積八千七千晌、死者五十（內鮮人五）浸水道路二百五十滿里、流失橋梁廿六に達してゐる、之がにため縣當局に於ても三ヶ所は救濟所を設け商務會、鮮人民會等を督勵し避難民を收容すると共に無收穫面積中三千晌を稗、一千晌をそばに蒔き替へを行ひ一方浸水道路に對しては新に夫々濟路を新設する等種々應急策と共に善後處置を講じつゝあるが省當局に於ては五常以外の數縣に於ても水害ある模樣なので縣當局と協力之が調査に着手した

石井孃歡迎舞踏會

【吉林支局】吉林唯一の社交場として銳意內容の充實を圖つて居た商埠地ダンスホール白山會館は此の程奉天、新京大連等より新たに十數名のダンサーを招いて夏のステップに輕快な華麗陣を張つて居るが、八日午後九時から舞踏家石井郁子孃の歡迎舞踏會を開催潑剌たる處を見せる筈である

岡田一龜氏來吉

【吉林支局】滿洲金石誌第二卷を作成のため滿鐵資料科岡田一龜氏は六日朝來吉、吉鐵中山資料科長と同道、松花江上流約七十支里の阿什哈嗒岩壁の碑文に就いて實地調査に着手した

白系露人事務局附屬クラブ 十一日發會式

【奉天國通】當地白系露人事務局では同事務局の發展並に局員相互の親睦向上を圖る見地より局內に附屬クラブを設置する事となり既に當局の許可を得たので、來る十一日午前十時より同事務局ホールに於て日滿關係各機關代表者を招待して發會式を擧行する事となつた、尙クラブには會長一、書記二、委員七を置く事となつて居る

第五次移民先發隊 入植地に向ふ
日本國民高校生徒五十餘名

【ハルビン國通】北滿產業開發のパイオニアーを以て任ずる日本國民高等學校滿洲分校では昭和七年開校以來既に數次に亙つて多くの卒業生を北滿各地に入植せしめ好成績を示して居るが、今回更に同校卒業生五十餘名を明春來滿する第五次拓務移民の先發隊として東部〇〇方面に入植せしめる事となり去る四日までに十三名の出發を見たが、六日更に殘り四十名の若きパイオニアー達は關係者多數の見送裡に勇躍現地に向け出發した

齊市駐在ソ聯領事 警察當局に因縁
不當な壓迫ありと

【チチハル國通】チチハル駐在ソ聯領事タゾネツオフ氏は數日前突然龍江省公署を訪問宮部警務廳長多忙の爲澤田警務科長と會見、口頭で

一、最近滿洲國警察當局の當領事館員に對する取締りは苛酷に過ぎる
一、本國新聞を各地領事館と同樣入手し得る樣圖られたい

警務廳側の善處を希望したに對し澤田科長は之に應酬

一、警察當局の行爲は職責上當然で殊更貴國領事館員にのみ加へられたるものではない
一、中央部に於て輸入を許可せられてゐるものは自由を與へられてゐる

と答へた、同領事は更に執拗にも館員に對する不當な壓迫ありと抗辯したが、同科長は取敢へず若し左樣な事實があれば詳細提出されたいと一蹴外交關係のものは移牒の便宜上とる旨回答したが其の後今日に至るまで何等壓迫事實なく同廳でも領事館側の大袈裟な態度に不快な色を見せて居る

北支商務駐劄官設置を 大連商議請願

【大連國通】大連商工會議所では四日役員會の決議に基き六日北支商務駐劄官設置方要請の件を全權大使、州長官宛提出した

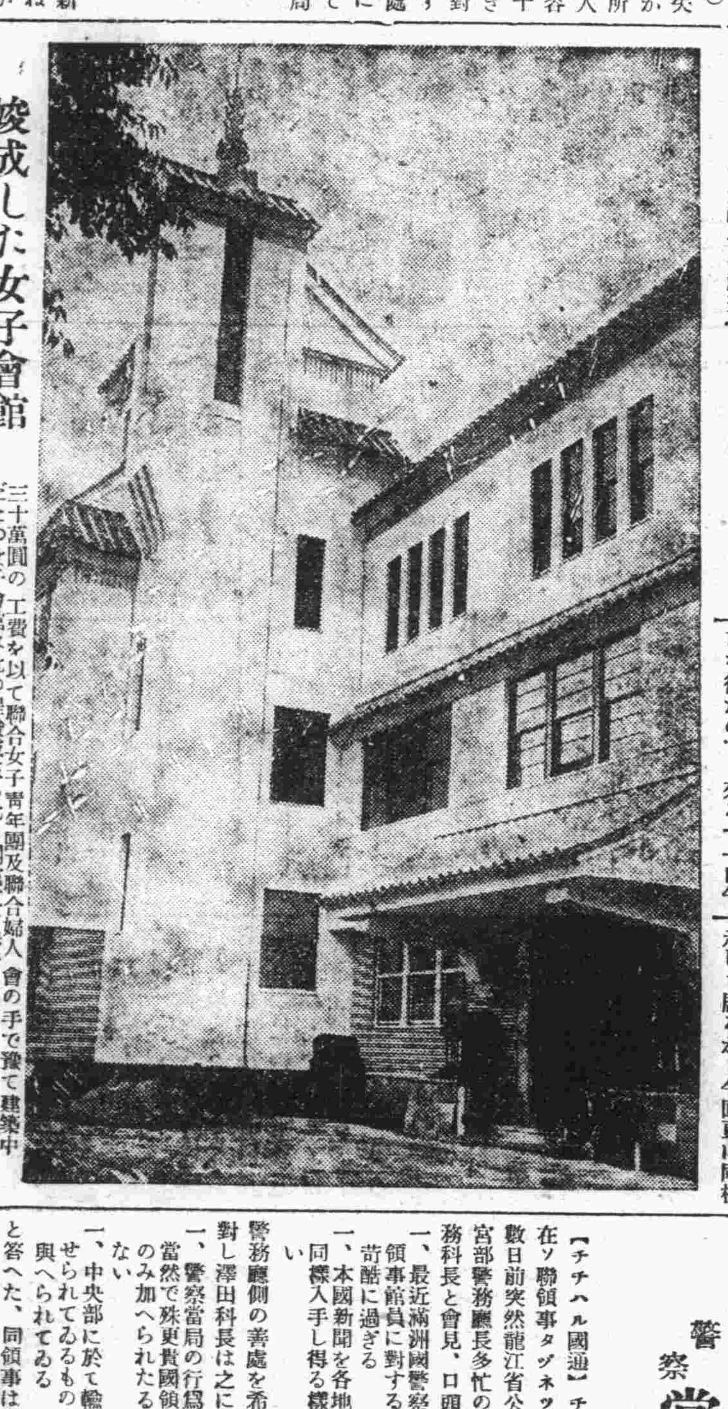

竣成した女子會館

三十萬圓の工費を以て聯合女子青年團及聯合婦人會の手で豫て建築中だたつ女子會館は此の程竣成來る七日開館式を擧行した

奉天市公署 新廳舍設立協會

【奉天國通】奉天市公署の新廳舍設立問題についてはかねてより種々論議されて居たが愈よ之が具體案を樹立すべく七日午前九時より新井工務科長外關係各官を以て組織する設立委員會小委員會の初會合を開き新廳舍設立に要する諸經費其他に就き種々協議急速なる實現に向つて邁進する事になつた

奉天醫大盜難事件 犯人は內部？

【奉天國通】既報醫科大學金庫紛失事件は四日午後に至り同校物置內のストーヴの中に現金通帳其他一切その儘投込まれて居るのを發見、愈よ犯人は內部にある確信を固め拘引中の同校使用人楊以下十一名に就き嚴重調査中なるも之等使用人は一切口を緘して語らず、六日正午迄には何等端緒を摑むに至つてゐない、尙右金庫紛失事件は單なる物取りではなく同校々長を繞つて相當複雜な問題が織込まれて居るもの丶如く、此方面に就ても銳意調査を進めて居る

超スピードの進展 東部新線の概要（三）
老松嶺山脈の難工事を見る

虎林線

去る一日本營業を開始した林口、密山間は軈て開通を見るべき密山虎林間約百七十キロの東部虎林線と共に圖佳線に對し長大な一連の右翼系路を形成するものであつてソ聯國境を眼下に眺め長驅しその終端は愈々ソ聯に押迫つてゐる此の地方は農、鑛業其他開發の餘地多々有り、是又經濟的に多分の將來性が期待される

更に我々が最も期待して止まない所のものは之等廣大なる產業經濟的未開地への勞働力の注入と、農產物相場の是正に依る所謂辟すう農民私經濟への福祉增大及び新なる經濟文化の扶植である

相關一體的觀察

從來濱綏線及び穆稜鐵道以外には一粁の鐵道も無く全然近代的交通機關に惠まれてゐなかつた東滿洲一帶に昨年七月一日の南部圖佳線本營業開始を初めとし鐵路建設は着々と進捗し圖們、佳木斯間の所謂圖佳線全線（大約五五〇粁）及び林口虎林間の所謂虎林線全線（大約三四〇粁）の開通も程遠からざるに至つた而して之等相關々係にある一連の新設鐵路の意義を綜合的に概觀するにソ聯國境を程遠からず走つてゐるだけに國防的色彩も濃厚だが、又治安工作上にも多大の期待が懸けられてゐる事も事實であるが、特に牡丹江に於て浦鹽の咽喉を扼し西方に海港遠隔地帶を眺めながら其の廣大なる背後地を縱斷又は橫斷して東北滿洲の豐富な積極的及び消極的輸送資源を最短距離に於て北鮮三港に結び付けて居る點に最も深く且廣き經濟的意義を含蓄して居り、產業開發線、文化扶植線として觀る事が最も妥當である、即ち現在の本線の經濟的環境より豫測される事は

一、寧安沃野の農產物と鏡泊湖の東に廣がる林產、鑛產を開發する重要經濟線であり
二、濱綏沿線の農產、林產の北鮮港誘致線であり
三、流松花江に於る有數の都市佳木斯、依蘭（三姓）地方に直接結ばれる事に依り既に開設されつゝあるこの方面の特產物が北鮮港に出廻る事を約束し
四、同時に勃利縣、密山縣の鑛產その他の資源を開拓してこの地域一帶に亙る特產物相場の是正と輸入經路を是正す可き使命の達成が期待される

要結

要するに圖佳線は稍々直角に濱綏線をクロスして北進し東北滿洲の水都佳木斯に於て之亦稍々直角に松花江に結び、之より松花江の航運交通によつてその左右兩翼が自然に形成され、他方其の中間より東々北に支線を延ばし遠くソ聯國境の密山、虎林に及ぶ長大なる右翼を擁し廣大なる東滿及び東北滿二十餘縣を其の傘下に收めたる姿は正に一大偉觀を呈して居り此の廣義圖佳線こそは西方黑河－大連線と併行して廣 滿洲を南北に縱貫する重大な使命と多角的な意義及び價値を具有して比類なき期待を將來にかけられて居る新鐵路である、所謂西部縱貫鐵路とはその背後地分野殆ど相剋する事なく二大輪送系統として夫々獨自のゾーンを有して居り此の點事變以來新に開通を見たる幾多從來の新線と大に趣を異にする只殘された課題は如何にして此の有望なる將來を現實に齎すかである、第一に勞働力の不足と第二に如何にして指導を爲すかの二點こそ將來に於ける本鐵路經濟價値の消長を左右する二大要素であらうが、我々は唯多大の期待と屬望を以て靜觀するものである

新掲載！
時代小說 變化如來 角田喜久雄
傑作「妖棋傳」の作者更に筆を新たにして此の名篇を發表した！深夜のお寺の緣下に不思議な侍が現はれたかと見れば月傾いた川端に若い娘が憎然と立つ、最初から讀者を疑問の霧に捲き込んで興味充滿せる大傑作である。

夏の怪奇夜話
▼血を呼ぶ妖刀　本阿彌光遜
▼骸骨船　南洋一郎
▼霧の夜の殺人　早川雪洲

長篇諧謔小說（新掲載）笑ふビル街　南達彦
▼寫眞の始まり物語（東郷堂社長）
夏の女の美　伊東深水　小早川清
■金語樓の防空演習
■時事早わかり問答
■變り者列傳（ユーモア作家競作）

小說に記事に雜誌界空前の上出來
日の出
大增頁！面白さ一杯！
八月特大號
滿洲國と私　土肥原中將

見よ！小說陣の大壯觀!!
▽時代小說 生贄京人形……土師清二
▽現代小說 海の女……大佛次郎
▽現代小說 陸の波止場……山岡莊八
▽傳奇小說 甲武信ヶ嶽……野村胡堂
▽現代小說 珊瑚の鞭……加藤武雄
▽時代小說 族之助騷動……長谷川伸
▽現代小說 美しき獵人……三上於菟吉
▽戰爭小說 花咲く潛望鏡……福永恭助
▽英雄小說 西鄉隆盛……山中峯太郎
▽諧謔小說 青春五人男……サトウ・ハチロー
▽昭和定本 新編忠臣藏……吉川英治
▽長篇講談 俠艷一代女……大島伯鶴

全日本武道大會觀戰記
納涼大笑ひ大會
銀幕ナンバー・ワン物語
人はなぜ貧乏するか　本社長 佐藤
▲潛水夫の座談會
▲猛獸生け捕の祕法公開　中田忠一

水泳上達の祕訣　（オリムピック水上軍監督）齋藤巍洋
今度泳げないなんて話にならぬ恥ですこの一文どんな金槌でも泳げるやうになる順序よく說いた游泳の祕法です

滑稽無類 旅の珍談 座談會
尾上菊五郎　市村羽左衞門　井上正夫　曾我迺家五郎　花柳章太郎　松旭齋天勝　栗島すみ子　小唄勝太郎　新橋喜代三　柳家金語樓　出席

本文大附錄 探偵捕物實話集
名刑事が一世一代の大捕物を非常な苦心で集めた大實話集
鳳來寺山の佝僂男　吉田照吉
兇盜の妻の貞操　篠田慶三
破獄囚と不良少女　黑川友吉
屋根裏の殺人鬼　和田眞造
舞踏會の夜の殺人　森田景造
陰謀團の巣窟を衝く　櫻井久平
湯上りの死美人　梅野幾松
もつれる捕繩　江上源太郎
この特輯堂々七百七十頁

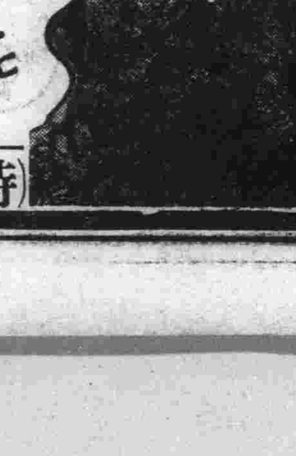

厖大な內容トテモこゝでは出し切れません實物を御覽下さい
東郷堂製寫眞機三百個提供大懸賞（詳細は本誌にあり）
特價六十錢　東京牛込 新潮社　振替東京一七一二四

家庭

恐ろしい傳染病　チブスの素人診斷
汗の出ぬ熱に注意なさい！　その症狀に就いて

チブスは一年を通じて七、八、九の月が一番多く十一月まで續き十二月から一、二月は本來少い時であります。チブスの原因は何かと申しますと、まづ主なるものとしては外で飲食物をとる方々が殖えて行くからです。

自宅でたべれば家內で料理をする人は充分氣をつけますが、露店などでは、食器の消毒が充分でなく調理人それ自身がたとひ保菌者やチブス菌の排泄者であつても、そう〳〵仕事を休んでゐられませんから、病氣をおしたり、病後の靜養も中途はんぱにしてむりをして居ます。まことに危險です。食物にチブス菌が混じると、それからそれへと感染してゆきます。しかし幸なことには水道があるため飲料分からの流行はありません。牛乳も割合に消毒が行屆いて居ります。さうしてみると今日のところでは保菌者から來る食物流行とみてよろしいと存じます。症狀は初め「寒氣が」して何となしに熱が出ますが、別段どこが痛いとか苦しいといふやうなことはなく、たゞけふもあすも寒氣がして四五日間ないし六七日間ずつと續き、熱がだんだん上ります。醫者がみましても感冒といふ病狀もなければ、肋膜炎とか肺の病氣とかいふやうでもなく、原因不明の熱が續けて出て居るのでさてはチブスでないかといふ疑ひをおこすやうになります。この熱は汗は出ません(感冒ならば汗が出ます)口中が渇いて唾液の出ることが少くなります。それから一週間もたつと胸やら腹やらの皮膚に赤い米粒半分位の大きさの斑點が出て來ます。少いときには四五個から多い時に二、三十個、最も多いときは數百個も出ることがあります。左の肋骨の下に自然とはつてくる樣な痛みを感じます。つまり脾臟のあるところで、それがだん〳〵大きくなつて來る頃は以上の〔症狀と〕照し合はせていよいよチブスだなといふ見當が明になつて參ります。も一層それを確實にきめるには血管の中から注射器で血液を吸ひとつて黴菌を培養してみます。他方には血液の中にチブス菌に對する免疫物質が發生して居るかどうかといふことを確めるのです。經過は中等度の重さのものは、四週間かゝります。その間に意識がもうろうとなつて來て譫言をいひます。多少あばれることがあります。いはゆる躁狂狀態を呈します。舌が全く渇いて外皮のやうにこはばつて、飲食物をとることが困難になり、從つて流動物ばかり飲むやうになり腸の中にたゞれが出來て、穿孔性腹膜炎といふ狀態になると、もう〔致命症〕となつてしまふことがあります。或は病毒が心臟を冒して脈搏が早くなり心臟衰弱とか心臟痲痺に陷らしめることもあります。幸ひにして死を免れますと、かれこれ四週間たつてしまつてゐます。それから熱がおひ〳〵下つて澤山な汗が出るやうになつて來ますと精神狀態も明瞭になり食慾を自覺するやうになります。

手入れ一つで 毛髮は美しくなる
〔夏の洗髮と〕上手な手入法

洗髮の回數

洗髮はこれからは月に三回位が適當です、近頃は手輕な洗髮料として、いろ〳〵なシャンプーが出來てゐます。

洗髮料と洗ひ方

椿油のカスは、日本髮のやうに、髮つけで固めた髮はなか〳〵落ちにくいものです。そこで先づ日本髮のときは、固い油をゆるめるために、洗ふ一日前位に水油をたつぷりつけておいて翌日、洗顏石鹸のアルカリの性の少いものを、微溫湯に溶いて洗ひます。洋髮の場合でも矢張り洗ふ前に水油を塗つておくと、地肌についてゐる垢やフケが十分にういて來ますから同樣の方法で翌日石鹸水で洗ひ落すやうにします。

洗髮後の手入

すつかり乾きましたら、レモンを搾つて、三倍の水にうすめたものを髮にかけて後、もう一度微溫湯で洗ひますと、髮がしなやかになります。次に髮に水氣がなくなるまでよく乾いたタオルで拭きバラ〳〵にして風を通します。

お料理獻立
季節の佃煮三種

もう七月に入つて木々の綠も青葉と茂りました。これからはお暑くなるばかり、食慾もとかく衰へがちでございますからさつぱりと佃煮風にしたものが美味しうございます。今日はお野菜と小海老を例にしてこの季節向のこしらへ方を申しあげませう。

一、莢隱元辛煮

【材料】サヤ隱元二百匁(七五〇瓦)　砂糖　十匁(三五瓦強)　醬油一合五勺(約三デシ立)　酒　一合(約二デシ立)

サヤ隱元は筋をとり一度茹でゝからお鍋に調味品を煮合せた中に入れて煮ふくめます。

二、葉唐辛の佃煮

【材料】葉唐辛子(大把のもの)二把　醬油　一合(二デシ立)

葉を一枚づつ摘み、水氣を切つてお鍋にお醬油を煮立てた中に入れて煮、間に葉をあげ汁だけ煮つめ又煮ふくめます

三、川海老、さる海老等の佃煮

【材料】さる海老(又は川海老)正味七十匁(二六五瓦)　醬油　食匙四杯　砂糖　十匁(三五瓦)

丸のまゝよくゴミをとり捨て水洗ひし、後、鹽茹でしてからら調味品を合せ煮立てた中へ入れて煮ふくめます。

△德川八代將軍吉宗が初めて目安箱の制を設けましたのが享保六年の閏七月八日のことでした。そして將軍自ら鍵をとつて箱を開き一般からの訴へや希望を調べたのであります。

△東京九段の靖國神社境內に日本刀鍛鍊場が出來て竣工式と鍛冶始めの式の行はれましたのが昭和八年の七月八日であります。

△ロシヤのペートル大帝がチャールス十二世のスエーデン軍をポルタヴアに敗つて大勝を博したのが西暦一七〇九年のやはり七月八日。

△皆既日食に對して初めて觀測らしい觀測の行はれたのが西暦一八四二年の同じ日で九十四年前であります。

人工榮養の兒育には
果汁は是非必要！
ヴィタミンの補給に ▽……理想的です

牛乳で赤ちやんをお育てになる方がおありになる。これも疾くに御承知の事でございませう。◇……◇ お乳の外に果物の汁を時々おあげになるのが榮養上大切であることは、御承知の事でございませうが、その分量はどの位が適當であるかと申しますと先づ生後一ケ月位から果汁をおあげになつても宜しく、種類は柑橘類、林檎、梨、葡萄等で汁を絞つてガーゼで分量は一日三十瓦から五十瓦はお上げになつても宜しいのです。なぜ人口榮養の際果汁の併用が必要であるかと申しますと、それは牛乳の中に鐵分が少いからであります。それから又牛乳の中にはビタミンA・B・Cを含有してゐるのですが、ビタミンCは熱に破壞れ易く、現在の殺菌では之を破壞すること大でありますから、即ちビタミンCを補給する必要が生ずるので、從つて牛乳ばかり長期間與へてゐますと、勿論體にも依りますが、骨の病氣や敗血症にかゝり易いのです。◇……◇ ですから骨の病氣に罹つて膝關節の腫れあがつてゐるやうな赤ちやんに、果汁を適宜におあげになりますと、別にお藥は服用しませんでも、三四日すると追々快方に向ふといふ、むしろ恐ろしい程でございます。

海の彩り(內地便り)　女優連の海岸進軍

新京中學校北滿旅行
第三日……(三年)岡 英夫・記

六月二十四日 六時半に起床し直ちに近くの小學校の運動場で體操を行ひ、歸つて宿屋の前で朝禮をした。その時石井先生から今日の見學に就て「宿屋を出發して師團司令部の屋上から全市街を見て城內を通り日語專修學校へ行き、そこで參觀を爲し龍沙公園に行つて晝食をすませて宿屋に歸る」と云はれた。それから直ちに昨日の反對の順序に朝食を爲し八時半宿屋を出發した。今日の見學は此の旅行の最初のと云つてもよい見學である。◇……◇

馬車に乘つて司令部に行き屋上に行つて全市街を見渡した、すぐ東にはスイス人の經營するフランス敎會、西に城內が見え城內の東南隅に魁星樓が高く聳えた孔子廟があり又馬占山が榮華を誇つた住家であつた黑龍江省公署があり南方には木の繁茂した龍沙公園、又司令部の周りには步兵の新しい兵舍や遠く飛行場が見えた。こゝで馬占山追討當時の話を聞いて、再び馬車關門である南門より城內に入り道を進んで黑龍江省公署の前で、チチハルの政治警備の機關の說明を聞いた。此の城は內城と外城とあり外城は今や殆んど破損して其の原形を止めてゐない、內城は稍々北に偏して建られてゐるが、これは元來木城であつたのを後現在の樣に黑煉瓦に改築せられたのだそうだ。西門を通りぬけると數步にして廣漠たる原野となり嫩江の蛇行により出來た三日月湖があつた。此の湖の橋より城の北門外を見ると屋根が鑿茸で彩色した千木をのせた民家があつた。◇……◇ こゝから僕等は右手に見える蒙古人の滿洲唯一の學校の向ふの日語專修學校の參觀に行つた、日語專修學校の生徒達は僕等を出迎へてこゝで各兩學校の代表の挨拶があり、こゝに我々は日滿親善の語をお互はした後校長先生より日滿親善について有意義の話をなした。此の校舍內には四つの學校があり一緒に授業をしてゐるのを見て我等は我等があまりにも幸福なことを思ひながら市の西方にある龍沙公園に行つた、綠の老樹が繁茂し夏期納涼を樂しむ遊覽客が多い此所は昔北淸事變當時露兵はここを占領して軍司令部を設けた、その後露國はこゝに領事館を設けて廣大な地域を獨占し殘餘の地域を返還したので再び之を公園としたが地域狹隘で雜踏が甚だしかつた爲現在の如く南方に之を擴大したのだそうだ。園內には露支事件の戰沒者忠烈祠や全く支那式の省立圖書館があり又其の外花壇諸動物がおかれてある、園內西方の望江樓に登れば全市が一目で見渡すことが出來る。すぐ督下には公園に接して最も景勝の地を占めたソ聯領事館があり遙か西方には嫩江の長流を隔て荒漠たる平野と嫩江沿岸の砂丘を始め沖積川等の志士が爆破せんとしたウラルジ鐵橋や最近出來た國有の鐵橋を見てこゝを下り、園內の草の上で晝食をすませて宿屋に歸つた、途中チチハル神社が見えた。約一時間の後僕等は市街に似ぬ立派なタイルを張つた驛に來た(この項つゞく)

けふの番組
八日(水曜日)　新京放送局(M・T・C・Y)

朝

六・〇〇 建國體操
六・二〇 ラヂオ體操(東京)
六・四〇 初等滿洲語講座(大連)
七・〇〇 初等日本語講座 講師 秩父周太郎
七・二〇 氣象通報(大連) 講師 近藤喜助(奉天)
引續き 朝の音樂(大連)
八・三〇 經濟市況(東京)
九・〇〇 早晨演奏
九・二〇 料理獻立
九・四〇 經濟市況(大連)
一〇・〇〇 家庭講座(奉天) 喝病に就て 奉天衛戍病院長 青木九一郎
一〇・二五 家庭メモ
一〇・三五 經濟市況(大連)
一〇・四〇 經濟市況(東京)
一〇・五九 時報(東京)
一一・四〇 ニュース(東京、引續き新京)

晝

〇・〇一 經濟市況(大連、引續き新京)
〇・二〇 晝の演藝(レコード)
〇・四〇 建國體操
一・〇〇 白天演藝(大連) 京津太鼓 草船借箭 唱 鮑寶珍 絃子 劉長和 南胡 鮑叔朋
一・二〇 ニュース(滿語)
一・三〇 成人講座(滿語) 人口問題(二) 楊松亭
一・五〇 下午演奏
二・〇〇 經濟市況(大連) 引續き 日用品値段(滿語)
二・五〇 經濟市況(東京)
三・〇〇 ニュース(東京、引續き新京)
三・三〇 經濟市況(大連)
四・三〇 ニュース演藝(鮮語)
四・五〇 ニュース(英語)
五・〇〇 子供の時間(大連) ハーモニカ獨奏 古城貫代士
一、童謠三題 (イ)落葉の踊り 弘田龍太郎作曲 (ロ)狸囃頭 中山晉平作曲 (ハ)支那の嫁入り 園田民平作曲
二、メヌエット パデレワスキー作曲
三、蝶々さん ブッチーニ作曲
四、君が代行進曲

夜

五・二〇 コドモの新聞(大連) 吉本光藏作曲
五・二五 氣象通報、番組豫告
六・〇〇 ニュース(東京)
六・二〇 今晩の番組、官廳公示
六・二五 政府公報(滿語)
六・三〇 國民の時間(奉天) 婦女問題 滿洲國協和會奉天辦事處 張鐵關
七・〇〇 絃樂合奏(東京) モギレフスキー絃樂合奏團 指揮 アレキサンダー・モギレフスキー
一、協奏曲ト短調 ヴイバルデイ作曲 シストフスキー編曲 第一樂章 モデラート 第二樂章 ラルゴー 第三樂章 アレグロ
二、組曲(愛人)作品十四(フイナーレ) シベリウス作曲
七・二〇 人形淨瑠璃(大阪) 文樂座より中繼 色彩間刈豆(絹川の段) 竹本伊達太夫 竹本相生太夫 外
八・〇〇 長唄二曲(東京)
一、ゆかりの月 唄 芳村伊久四郎 同 松島庄三久 三味線 杵屋榮藏 外
二、嶋の千歳 唄 芳村金五郎 三味線 杵屋榮藏 外
八・三〇 時報ニュース(東京) 引續き ニュース
八・四五 ニュース、經濟市況 氣象通報、番組豫告(滿語)
九・〇〇 舊劇 貴妃醉酒 協國劇社票友
九・三〇 戲劇(大連) 六日雪 黎明國劇研究社員
一〇・〇〇 北滿の時間(哈爾濱)

ラヂオの御用は 東京無線 電③四九二〇 五三八九番

シボレー・ガソリンテスト・トラック 九州路に入る

今や業界擧げての關心を此處に集中して西日本征覇にさしかゝつた、日本ゼネラル・モータースの三六年シボレー・ガソリン經濟テスト・トラックは六月廿五日午前九時半大阪を出發、同日午後八時岡山に到着、一泊の上鋭氣を更新して山陽を西進、岡山から廣島經由下關迄は狹路、細雨泥濘の道になやまされ乍らも、幸に無事完走して廿七日午後七時三十分遂に下關に到着、愈々九州路に入つた、廿八日午前十時關門海峽を渡つたシボレー・トラックは其の後無くも福岡に到着したが、福岡に一泊した該車は廿九日早朝長崎へ向け出發かく沿道にシボレー人氣を湧き立たせつゝ快走したガソリン・テスト走行も既に二千七料を走破した今、其のガソリン消費約八十八ガロンから押して總消費は百十五―百三十ガロンと目され、課題の解答も眞近に迫つたわけである

日日案內　廣告料 三行一回一圓 ◇五行一圓六十錢 ◇十行一回二圓…

貸間 室料低廉市內中央部にして交通至便 電3三九四四
貸室 店舖又は事務所向 中央通二三郵便局前 滿鮮ビル 電(3)四九五八
貸間 賄附八疊 設備完全 大和通四二 藤浦
電話 賣買 曙町四ノ一 脇坂ビル 電話商會 電(3)六七〇〇
女子 事務員募集 履歷書持參入船町三ノ一 新京電氣商會 電3六三六〇
寫眞 出張撮影、記念撮影は新京一の定評ある青陽寫眞所 電3二四六六
寫眞技師急募 希望者電話二一〇二番へ

寫眞 キツトお氣に召す 三階 青陽寫眞所 青陽ビル 電(3)二四六六番
子守 又は女中募集 年齡不問 給料相當支給 本人來談 祝町二ノ四ノ二 宮
南京虫、家ダニ全滅 實任附 御用命は親切本位 安眠社 電取次一五八八
貸トラック 東一條通り二十四 有田トラック蒲團部
電話 賣買及電話金融は 電話(3)四九三七 共榮社
訴訟 登記は懇切迅速な御事館 西角鈴木代書へ 電話(2)四四〇七
女中を求む 委細面談 盤町二丁目商業學校正門前 電3二〇三一 武田
サック ハ風作用ヲナサザル事多ク 御用ハ專門店ニ限ル 富士町二ノ一五 性の百貨店
謄寫版 謄寫印刷 專門不二 大氣堂 電話三―二四二五
●金融● 太和通り六五(金光教筋向) (3)六五五〇 福海商事
新京 大猫病院
カメラ 交換歡迎 中古品賣買 新京東二條通り福信ビル角 電3―二五四八 大黑屋
タイプライタ 印書 文案立案、平安町一丁目九 電話3二〇七九 信榮舍
人を雇はれるなら本會へ 自彊會本部(平井) 東三馬路無線電臺下 電(2)一〇八五 失業路頭に迷うものは本會へ 男女を問はず
三省堂製本所 帳簿專門 電話3三三三四番 三笠町三ノ九
鍼灸 あんま 新京永樂町三ノ一 一陽堂療院 電話3五八二九番
看板は玉江へ 新京キネマ前 電話三―二八二〇
あんま 東一條橋詰 九州堂療院 電三―六五〇九
鍼灸 あんま 中央通九 キリスト教會下 高橋治療院 電(3)五八六七番

裁縫教授 東京仕立 夜間部 晝間部 教師 神谷 祝町二丁目五ノ四錦パレス前 神谷裁縫專修院 電(3)三一六三
電話專門 公益社 賣買、金融秘密嚴守 電話簿名義其ノ儘仲介謝絶 錦町第一錦ビル二十六號室 電話(3)三三〇七
看板とネオンは 工藝社 アルス 室町四丁目(三井物産前) 電話(3)三九二二番
金融 新興社
公認 電話即時金融 帖名其儘多額貸 ○賣買は老舗なる當社へ!! 朝日通十七番地 新京土地建物會社 △電話用達部 電3四八二八
取扱一切迅速 電話賃貸便利扱
お寫眞は 永清 日本橋通四七 電3五九五二
お茶と茶道具 新茶入荷 みどり茶園 吉野町一丁目 電3四七七〇番
タイピスト 生徒募集 菅沼タイプ 日本タイプ 綜合教授 永樂町一丁目(ダイヤ街)笹屋商會內 日滿タイピスト學院支部 電(3)六二九五番
公認土地家屋 土地 家屋 電話 賣買 仲介 電話 金融 不動產管理・店舖住宅御紹介 新京東一條通五四・金光教會前 萬成社 電(3)四八八四番
賣自動車 フォード三十三年 トラック三十四年 三十五年 數台 日之出町九ノ一 大和運輸公司 電3六九〇八番

ほねつぎ 中央通二五 裕泰號內 末松接骨院 電(3)二〇三番
博望屋
簡易宿泊並 高等御下宿 新京二條通八島小學校前 八島館 電話(3)五二六四番
電話と金融 貸賃 買賣 金融即時、長期、秘密 電話簿其儘 僅かなアタマ金でお買入れができます 入船町一―一九(ダイヤ街橋際) 荻本電話店 電(3)六二六七
家傳 お灸 ◎脚氣 △ロイマチス ◎淋病 △胃腸病 ◎婦人病 △關節炎 ◎神經痛 △痔疾 中央通大阪商船横 ハリ灸專門 清水鍼灸院 電話(3)六七二七番
恩給 ボシン商會
米米米 撫順壽司米 在庫 並に一等米
御待ちかねの 徳用米到着 一叺七、九五、一斗二、六三 何品も安い店 食料品店 上田商行 新京東三條通五四 電(3)四、五二八番

温泉閣
一般金融 新京入船町二ノ五 電(3)五七三番 昭和金融株式會社
指掌整體術と血液循環療法 慢性病の根治療 三井田療術所 療術師 三井田榮助 大寺光雄

門司、神戸(大阪)行 うすりい丸 七月九日 亜米利加丸 七月十日 吉林丸 七月十一日 志あとる丸 七月十二日 ばいかる丸 七月十三日 うらる丸 七月十五日 はるびん丸 七月十六日 熱河丸 七月十七日 たこま丸 七月十八日 扶桑丸 七月十九日
三角・鹿兒島・沖繩行 貴州丸 七月十六日正午(午前十時大連出帆)
●切符發賣所 滿鐵及國鐵主要各驛並各地ジャパン・ツーリスト・ビューロー案內所 船車連絡往復切符は汽車二割引、汽船一割引、通用期間二ケ月 大連より乘船往復切符は復路運賃二割引、通用期間三ケ月
●專屬荷扱所 國際各地運輸會社支店
大阪商船株式會社 大連支店 奉天事務所 新京事務所 哈爾濱事務所
敦賀直航 ●さいべりや丸(月三回) 毎一ノ日出帆 ●滿洲丸(月三回) 毎六ノ日出帆 雄基發前九時 清津發後五時
●新潟直航 ●嘉義丸(月三回) 毎九ノ日出帆 雄基發前九時 清津發後五時 ●國鐵南滿鐵主要驛並ニJ・T・B・ニテ內地指定各所

森永ミルクキヤラメル

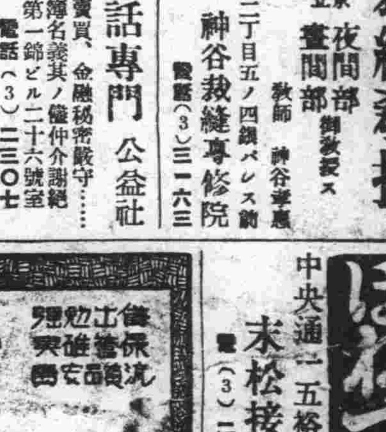

新疆と印度

＝獨ナチス機關誌より＝

（一）

倫敦の議會において最近外蒙と東トルキスタン（新疆）とに於ける英國の代表者が英國の利害に相應する工作を開始したことが問題となつた。これに對するイーデン卿の回答に依れば英國の外交は外蒙古には關心を持たないが、東トルキスタンに對する關係に於ては更に之を進める意向と推察される。

東トルキスタンは一名新疆とも呼ばれ、大國支那の最西の省である。其の西南境を經て隣邦英領印度とは直接の通商經濟關係がある。エリツクタイヒマン卿が最近英國政府の委任を受けて此の地を旅行したことは英國が此の省に特殊關係を有することを明かにして居る。だが「國民共和國」と稱せらるゝ外蒙古はモスクワの實質的獨裁下にあつて、英吉利の利益圏内とは遠く離れてゐる。それが外蒙の滿洲國との日々の國境紛爭事件となつて現はれてゐる、日蘇間の軋轢は英國を此の地より退かしめ、其の地に於ける英吉利の無關心を表明せる因ともなつたらしい。

英吉利外交は斯る聰明の結果ソヴエート側でも新疆省と英領印度國境地方とを英國の勢力に委せて吳れると信じてゐるらしい。然し最近の報道は全く此の反對を傳へてゐる、モスクワは其の宣傳、其の赤軍、其の狡猾な外交のあらゆる手段を以て東北亞細亞、滿洲國境並に支那の中心に侵入せんとするのみならず、南方東トルキスタン、西藏地方一體にも赤い杭を打込み英國帝國主義の大動脈――印度に進入するまでは寸時の落ちつく暇もないのである。

スターリン氏は最近探檢隊を準備し東トルキスタンと西藏の「科學的」の探檢並に踏破を企てゝゐる。外蒙政府が此等の「科學者」を任命したのは僞裝のためで、金はモスクワの支出する所となつてゐる。東トルキスタンで、此の探檢隊は村及び省當局からあらゆる援助を與へられる、省主席はエリツク・タイヒマン卿に對しては南京政府の命に忠實に從つてゐる旨を表明してはゐるが、實際は全く異つてゐる。

赤軍と其の飛行隊は當時省政府を「助けて」内亂鎭壓の多大の功があつた。老大なタクラマカン沙漠の南部の重要な綠地（オアシス）を支配してゐた狂信的な土耳其族、トウガン族の抵抗を破ることが出來た。が、トウンガン族擊破の後にソヴエートは其の儘退きはしなかつた。カシュガルとウルムチには今日ソヴエート總領事館の重要な人々がゐる。省の軍隊の主要な士官には必ずソヴエートの代理者が其の側にゐる兵士自身も時には赤軍の制服を纏ひ、共產黨の行進歌の拍子に合はせて行進して行く、斯る情勢から判斷すると、省主席が南京政府の電報に只一つの返電をも與へなかつたと云ふ報道の方がエリツク・タイヒマン卿に與へた反對の聲明よりは眞實に近いと思はれる。

（二）

モスクワは東トルキスタンに於て强固な地位を占めてゐる。今やスターリン氏の「科學的」探檢隊は西藏に向つて進んでゐる。カー・カシュン帝なる人によつて回教徒の力を以てボリシエビキの危險に當らしめんとした英吉利の企てもモスクワの巧みなる政策によつて水泡に歸したらしい。

上述反對派のトウンガン族は英國の盟友となり得べきものであつた。其の指導者は馬仲英である。全回教徒は彼に誓約してゐる。彼はウルムチで省政府や之を援助したソヴエート軍と執拗に戰つた。彼は最後に（一九三四年）にカシュガルの防衞を準備してゐた。此のトウンガン族の指導者は、頑强に南京とモスクワとに相對峙してゐたが、一九三四年七月突如同市の撤退を布告した、二日後彼はソヴエート總領事館の一書記と小數の護衞兵とを伴つてソヴエート聯邦への國境を越へたのであつた。德義を顧みざるソヴエート外交は極めて巧みに回教徒の勢力を味方に引きつけ英國の大事な同盟者を奪ふことに成功したのである。馬仲英は現在赤軍の騎兵士官となつてゐる。彼が其の種族の五名の同志を新疆からモスクワに迎へたと云ふことを耳にしたのは二箇月前のことであつた。

今や東トルキスタンと西藏に於ては「科學的」探險隊の前進に對する最も有利な前提が作られた。其れ故英領印度に對してもボリシエビキが其の門戸に迫ると云ふ日の來るのもたゞ時の問題に過ぎない。からなれば倫敦では東トルキスタンへの關係を進めることなどは問題とはならない、其の時には遺憾ながら如何にしてソヴエートを防ぐべきかを悟らなくてはならなくなるであらう。

信心銘（四十三）　鹽谷壽石

文曰

「纔有是非」

羽年眼科
祝町三丁目角
青陽ビル二階
電(3)四二五五番

月の夜（二）　稻垣輝安

溪川をはさんだ山の果樹園のこの夜は月に明るく見ゆる

果樹園の園主の家に燈は明るし月の今宵は樂しきらしき

樹の下路樂しく歌ひゆく女は月にうかれでた園主の娘

果樹園の一家は樂し更けてゆく氣配もなくて月の今宵は

月の澄む農園のなか果實もぐ音があちこちにおこる樂しく

樹の陰に女の若き聲おこりて聞けば微笑ましき月賞ふ言

月光は一葉一葉に光りつつ山の果樹園は更けてゆくなり

瀨の音響かふ此處の農園。月更けて人の話聲も絕えはてにけり

海外ニュース

▽精神勞働者は朝寢坊　精神勞働に携る者と肉體勞働者とでは眠り方が違ふと言ふ事實がこの方面の專門家ホッホ博士の研究の結果明かにされた博士は實施に就いて色々實驗した後、次の樣な結論に到達したのであるそれに依ると

「肉體勞働者は最初の四時間に一番良く熟睡しそれ以後は次第に眠りが淺くなつて最後にはほんの一寸した物音でも直ぐ眼が覺める、精神勞働者は熟睡する時が三度ある、一度目は眞夜中頃、二度目に熟睡出來るのは寢てから八時間後、肉體勞働者なら普通直ぐにも眼を覺ます頃でこの時精神勞働者は再び深い眠りに入り少し位の物音ではいつかな起き樣とはしない」

と、朝寢坊達はホッホ博士のこの說に依ると日に精神勞働をやり過ぎたと言ふ事になるが、果してこの場合逆も又眞であるか大いに疑問であらう。

新刊紹介

本欄紹介希望の新刊は本社編輯局宛一部御送附相成度し（係）

△滿洲經濟法令集（第十八輯）特許發明法、特許發明法施行規則、特許登錄令、特許登錄令施行規則を收錄（大連市敷島町八二、大連商工會議所、二十錢）

△滿洲經濟法令集（第十九輯）意匠法、意匠法施行規則、特許收用法、拍賣法、地稅法、鹽業株式會社法、滿洲契稅法等を收錄（大連市敷島町八二、大連商工會議所、二十錢）

△萬博（第二號）萬博助成建議案可決、建議委員會の審議經過、來遊外人の宿の問題、桑港灣萬國大博覽會の準備、星野辰雄「ブラッセル博覽會の陳列法に就て」荒木孟「重大時局と萬博の開設」等（東京市芝區田村町四ノ一、日本萬國博覽會協會）

△穗波（創刊號）赤塚會長の「發刊の辭」川村理助氏の講演大要「道」を卷頭に、特別寄稿、高橋虎鹿「眞勇論」今江勇也「隨感」西川正郎「滿洲地名雜記」三島隆「ソ聯を認識せよ」等があり、學生諸君の論說、紀行、文苑、行事隨錄、校友會報等一九二頁（新京商業學校校友會）

△昭和維新（七月號）「速かに國策を確立せよ」橋本欣五郎「事變後の新狀勢に我等は何を爲すべきか」大串並逸「國家改造の一斷面」阿部源一「全體主義の社會經濟學說」布施勝治「ソ聯の新情勢、家族主義の復興」川上不比等「滿洲國皇道の樹立」松永材「國家改造の指導と國體明徵の意義」辻徹三「重要肥料業統制法の檢討」等（東京市赤坂區青山北町四ノ十三、政黨解消聯盟、年一圓）

△斯民（七月一日號）グラフに松花江の鵜飼、治法撤廢調印、日食、國立衞生技術廳 夏の體育等あり記事に「新裁判行使の圓滑を期す」「財政方針十大政綱」「教育界近況」「現代我國婦女的解剖」等がある（新京中央通、滿洲國斯民社五分）

官場現形記（96）

李寶嘉 作

大内隆雄 譯

＝第八回の十四＝

それから半ヶ月も待つたのだが、やはり返事は來ない。その間に又も二千は費した。新嫂々はどうしても嫁に行くといふ、妾でいい、身代金は要らない、ただ頭の物だけは欲しいといふ。それも下等品はいやだ、中等のでいいといふのだが、それも千圓から二千圓はするのである。その外の衣飾はまた別勘定である。實際公私とも情勢逼迫し晝夜心安らかでない有樣であつた又數日過ぎ、日を數へると電報を打つてからもう二十日になる、依然杳として音信が無い。彼は慌てゝしまひ、更に一つの電報を打つて金を催促し、別に又姉の夫に電報を打つて傍から助言して吳れるやう頼んだ。

三日間になつて姉の夫から返電が來た。それには撫台が病氣で請暇し、藩台が代理してゐる、機械はすでに別に外國人に頼んで買ひ入れるやうにした、値段は甚だ廉くしかも保證附である、そちらではやらんでもいいやうになつたとありそれに即日山東へ歸るやうにと言つて來たのであつた。

陶子堯はこの電報を得て頗のてつぺんから一瓢の冷水を浴びせかけられたやうな氣がした。どうしたらいいか慌てた。幸ひ魏翩仭がやつて來たので彼は事情を話し仇五科の所に行つて貰ひ、機械は要らなくなつた、金は返して貰ふやう話してくれと言つた。魏翩仭は

「外國人と結んだ契約をどうしてこはせるかな、まだ注文狀を出してゐなければいいがもう二十何日になつてゐるんだ。もう外國に着いてるだらう、それを取り返すわけにはは行かんよ」

といふ。

「電報を打つて取消すさ」

「口で言ふのはいと容易だがそれではみんながあんたに玩弄されたことになる、わしだつて言ひ出せはせん」

陶子堯は機械を突き返すといふ話を魏が承諾しないので心の煩悶は更に加はつた。その日から、宿屋で二日手紙を書き、同慶里へは行かずにゐた。新嫂々は一人の女を使に呼びに寄越した。彼は行かうとせず

「この數日身體の調子が惡いんだ、用事が濟み次第行く」

と言つた。女は歸つて行つてさう報告した。

新嫂々は事がうまく行つてゐないのを知り、やるなら今の內だと思つた。で、自分で車に乘り宿に出向いた、それから陶は自分で店に來たのだがさつぱり元氣がない。新嫂々は甜言密語する、彼は仕方無しに錢莊から殘りの金を出して來て貢いだ。もうあとには數百兩しか殘つてゐない。錢莊でも、樣子がをかしいと見て殘額を勘定して書き付けにし小僧を寄越して陶に渡し通帳は回收してしまつた。これでいよ／＼絕望である。

それに魏も惡い消息を耳にし、仇と相談した。仇はいふ

「あいつ本當に機械は受取らんのか、あいつに言へよ、おれたちは友達だからいいが外國人はそんな情誼なんか考へはしない、どうしても訴訟して事にならうとね」

魏はその通り彼に話し、更に消息を採り金の催促をしたりした。陶は全く途方に暮れたのである、で又も姉婿に電報を打ち、西洋人はどうしても機械の突き戾しを肯ぜぬ、何とかうまく取計つてくれと言つてやつた、その返電がやがて來たが、それを見た陶子堯の驚愕は大きかつた。電報に何とあつたかは次の回を讀まれたい。（第八回了）

太陽の如く輝き出づ！畫期的の大名篇！！
呪はれたる人生よ、宿命に泣く佳人の姿！
若葉の夢　片岡鐵兵
見よ運命大悲劇！！
明眸の佳人が生涯背負つて行かねばならぬ宿命とは何？その美しさ、その氣質、申分のない彼女の縁談が何故に屡々破れるのか、母一人娘一人の淋しい生活に唯一の希望である戀さへも破滅せんとす。呪はれた宿命とはそも何であつたか、この人を見よ！この戀を見よ！此の運命を見よ！萬人待望の大傑作！

大增頁！六百七十四頁の大雜誌！
講談倶樂部八月號

流行歌・映画小唄繪卷
今トテモはやつてゐる流行歌集
流行歌、映畫主題歌、新民謠、最近評判のもの全部掲載！大人氣の挿繪畫家が競演の形で執筆の色刷り挿繪入りの豪華版！

問題小說
花柳小說 新柳櫻（久米正雄） 蓮者と情死した父の元へ馳けつけた女學校の花形運動選手ミサ子の身の上が花柳界に結びつく大事件
時代小說 自雷也小僧（吉川英治） 奇怪な講釋師五郎兵衞が俠盜自雷也を相手に又々不可解の行動！俠盜自雷也窮地に陷るか？
戀愛小說 戀愛白道（菊池寬） 映畫女優と令孃と左右に二人の戀人を操りながらぐんぐん出世して行く青年、この戀を見よ！

特別附錄 演藝寫眞グラフ 映畫、レビュー、芝居のトテモ美しい場面ばかりを集めた美麗グラビヤ印刷の大畫報！
寶塚歌劇 大空ひろみ出世物語 寶塚一番の明朗兒と謳はれてゐる大空嬢が寶塚一番の悲しい運命の持主と誰が知らう、明朗涙あり
元祖漫才 横山エンタツ身上話 質問 大辻司郎 漫才王エンタツ氏の身の上話を是は又大辻司郎氏が根ほり葉ほり聞き出すのだから堪りません。

怪奇・悲話・大感激 三大實話
●怪！幽靈友禪…高橋定敬 律義な番頭は色と慾との惡魔だつた！奇怪の殺人、怪奇と悽慘の大實話
●悲！忘れちや嫌よ…佐山英太郎 悲運の父母を死を持つて諫めた某大官の令嬢と隱し兒に絡る運命大秘話
●壯！軍國瞼の母…竹田敏彥 出征を前に一兵士が瞼の母を涙の搜査願ひ、母はゐたが意外や此の悲劇！

名刑事捕物座談会
凄話、怪談、悲話、奇談、捕物百面相
天下を驚かせた大殺人事件、兇惡な强盜の話、百萬長者の飛んでもない犯罪、不良少年の話、不良少女の話、等々エロ事件、グロ事件、悲話、珍話、感激談、あらゆる犯罪事件の大特ダネを洗ひざらひにぶちまけた一讀アッと目を見張る話ばかりです。
何れも大事件を數々手がけた名刑事七氏出席實に面白い大座談會

將棋上達の急所　八段 木村義雄
●大笑ひ落語 うつちやり…春風亭柳枝
●傑作落語 のれん…金原亭馬生

時代小說 陽出づる艸紙 白井喬二
現代小說 愛の山河 加藤武雄
俠客講談 廓の達引 神田ろ山
探偵小說 妖魂 横溝正史
時代小說 新月風流隊 三上於菟吉
俠艶鐵火 返り血の留吉 村上浪六
名作小說 島の娘 黑岩涙香
股旅小說 とゝ屋の牛二 長谷川伸
時代小說 名刀鬼丸 中内蝶二
怪奇凄絕 綠衣の鬼 江戸川亂步
戀の股旅 美代吉兇狀旅 湊邦三
魔劍正劍 扶桑流異端劍法 小山寬二
滑稽小說 お姫樣綺譚 益田甫
股旅悲話 親不知一生旅 原巖
青春脫線 逃げ出した戀 和田邦坊
道中危難 傾城巡禮柄杓 土師清二

面白づくめ讀切り大傑作號
この大冊！大奮發！！ 特價六十錢 送料四錢
東京小石川・振替東京三九三〇
大日本雄辯會講談社

一枚80セン
堂々たるこの顏觸れを御覽下さい！リーガルが誇る七月新譜陣！
長唄 越後獅子 松永和十郎
義太夫 太功記十段目 竹本小仙
新内 關取千兩幟 鶴賀若狹掾
筑前琵琶 高田馬場 高野旭嵐
薩摩琵琶 光秀の最後 吉村岳城
詩吟 芳野懷古・[…]・金州城外作 岩淵神風

浪花節
下田哀話 お吉の唄 林伯猿
上海に散る花 末廣友若
乃木將軍 愛馬の別れ 鈴木照子孃
忠治とお萬 廣澤虎造
伊達騷動 田村の涕眼 浪花亭綾太郎
安中草三郎 京山幸枝
お夏清十郎 東天晴 曲師 東天紅
さむらひ鴉 第一話 東家三樂

映畫說明 新興キネマ東京作品 初戀日記 泉詩郎
映畫說明 寶塚歌劇作品（東朝大朝推薦） 宮本武藏 伍東宏郎

吹奏樂 太湖船・南洋の航路 帝國海軍軍樂隊
和洋合奏 俗謠集 松竹和洋合奏團
管絃樂 ラ・パロマ・ラコッチイ・マーチ ハンガリー・ヂブシイ管絃樂團

・流行歌・
あの娘たづねて 桂三千夫
名殘りの戀唄 東光子
ほがらか行進曲 大谷俊雄
一目見たさに 丸山和歌子
戀の姐節 山田和香
無宿の者の唄 及川一郎

リーガル自慢の爆笑盤オンパレード！
萬歲 捨丸ぶし 砂川捨丸・中村春代
リーガル萬歲 出來心 リーガル千太・リーガル萬吉
漫才 僕の家庭 一輪亭花蝶・三遊亭川柳
落語 ラブ・レター 柳家權太樓
落語 金語樓の看護兵 柳家金語樓
都々逸 聲色（赤城の山）御座敷スケッチ 柳家三龜松

コドモ・レコード
童謠 月夜のお舟 でんでん蟲の汽車ポッポ 宮本靖子
童謠 蛙の先生 福田信子 紅緒のカツコ 相良久子
童謠 狸ばやし 佐々木俊子 矢島英子 オランダ人形 今井和子
童謠劇 蛙のオリンピック 文福茶釜 金の鈴子供會
おはなし たぬきと狐の化けくらべ 柳家權太樓
子供トーキー テムプルちゃんの「スポーツ見物」 島道素勝丸 飯島綾子 飯島房子 クーポン附

REGAL
製造發賣元 株式會社日本蓄音器商會
コロムビア大衆盤

日英米佛
專賣特許

淋疾

ウラルゴール

淋疾と療法に就て

元來 男子の淋疾は其の根源地帶である尿道内の淋菌を撲滅せざれば到底根本的に全治しないのである。

然るに從來の藥品及び療法は、實に多數あるが、一として此の目的を簡單安全に果し得るものは無いたとへば用法簡單の

內服藥 を服用し、尿と共に尿道を通過させるも、其の作用は尿道粘膜の表面を一時的に清掃するに過ぎず、粘膜病巣深部を蠶食しつゝある淋菌は之にては到底死滅しない。また、

洗滌、注入 等は水溶液のため尿道彈力により、直ちに外部へ流出し、其の作用は一回僅か二、三分に過ぎない。故に之を以て根本的に全治するには極めて長日月を要するのは當然である。尙ほ此の洗滌、注入とても、若し時機と量を誤ると、却つて病症を惡化し、注入に際し水壓力のため尿道括約筋を突破して淋菌を後部へ移送し、副睾丸炎其他の餘病を併發する危險がある。

ブーヂー挿入 ゾンデー療法に到つては、たとへ效果ありと雖も、熟練した專門醫ならでは、之を用ゐるは大なる危險がある。

注射藥も一時的に排膿、疼痛を減少せしむるが、然し之のみにて全治するものではない。

斯くの如く淋病は、從來の療法にては難中の難と稱せられ、自然治療期間が長引くために、此間に於て患者は知らず知らず

不攝生 を重ね、病症は一進一退、容易に、根本的に全治せざるを常とする。

此處に乘じてインチキ療法は橫行し、多くの淋疾患者は、さらに數々の重荷を負はされ、短かきも數ケ月、長きは數年、十數年の間、肉體的に、精神的に、物質的に苦しまねばならぬと言ふのが、悲しいかな淋疾治療界に於ける現狀である。

玆に鑑みて多年の間、苦心研究の結果、從來の藥品及び療法の缺點を一掃し、

尿道內及び**膣內** の淋菌を死滅する目的を以て創製したのが、**日、英、米、佛、專賣特許ウラルゴール**である。

ウラルゴールの本質

ウラルゴールは勿論、內服藥ではない、さりとて洗滌、注入、注射藥或は捧狀固形坐藥でもない。

淋疾 の根源である男子の尿道內に潛伏繁殖しつゝある淋菌を撲滅すべく創製した粉末挿入藥である。從つて男子の尿道淋と同樣の病症である女子の尿道淋、子宮頸管淋、少女の膣淋、直腸淋にも應用して治療の目的を達する事ができるのである。然らば其の**ウラルゴール**の內容は何かと言ふに

ウラルゴールとは殺菌力强大なる銀劑に、極めて深達性に富む色素劑を、獨特の方法に依り化合して粉末とし、此粉末を直ちに溶解する所の管中に收めたものである。」

內容が

粉末 であるから、之を尿道或は膣內へ挿入すると、外管は直ちに溶解するが、內容の粉末は尿道彈力によつて却つて、尿道粘膜に平等に分布密着し、其まゝ、徐々に溶解し、數時間の長きに亙つて、藥液の浸潤殺菌作用を續け、つひには病巢深部の淋菌にまで其の藥效は深達するのである。

尙ほ**ウラルゴール**を尿道に挿入する事によつて、粘膜細胞組織下に潛在する淋菌が表面に壓出され、之に

ウラルゴールの藥液が浸潤深達して殺菌し、他の藥品及び療法の到底、企及し能はざる獨特の作用を發揮するのである。

僅か一本 にて尿道內に於ける長時間の浸潤、深達、殺菌作用こそ、**ウラルゴール**の最大特長（**內容が粉末なるに留意ありたし**）であつて、從來の內服藥及び洗滌、注入、或は捧狀固形坐藥等に比し、如何に卓越した效果を有するかは、想像しても餘りあるであらふと信ずる。

因みに**ウラルゴール**には短管、中管、長管の三種類がある。

その應用範圍は以下を熟讀せられよ。」

醫家諸彦に
御注意

一、從來淋疾の根本的治療は、專門醫ならでは容易ならずとされてゐた。其の主要原因は、治療法が技術的に困難であつたからである。しかしウラルゴールによつて此問題も緩和され一般醫家に於ても安んじて、之を診療し得るに到つた

二、ウラルゴールは朝晩、一本宛二回、之を使用するを理想的とする。故に外來患者に對しては其の內、一回分を患者に投與すれば、治療期間が短縮され從つて患者の治療費は頗る輕減されるのである。

治療方針

一、**豫防用としては**（**其翌日にても可**）**短管一本にて良し。**

從來の豫防法は、其の直前、若くは其の直後に行ふ必要があるが、**ウラルゴール**は其の强大なる殺菌力と深達性及び長時間の作用によつて、廿四時間以內に**短管一本**を使用すれば、よく豫防の目的を達し、感染の不安去る。故に此點は實際問題として非常に便利である。

一、**初感染後、早々なれば短管數本にて良し。**

感染早々の場合とても、單に內服藥にて全治せしめんとすれば、病症を進行せしむる場合が多い。**ウラルゴール**は僅か數本にて病症の惡化を未然に防ぐ事ができる。此點は醫家も患者も平素より大いに留意すべきである。

一、**慢性、或は再發には、最初は短管十本入一箱、次ぎに中管十本入一箱を使用すべし。**

淋疾は感染後約一、二ケ月餘にて慢性症に移行す、此時は疼痛、排膿等は減少し、一見良好となりたる感があるが、實は淋菌は却つて病巢深部を蠶食し、從來の藥品及び療法にては、根本的全治は容易ならずと稱せらる。故に、この期に到りては**ウラルゴール**療法によつて、徹底的に治療し、再發を防止するの要がある。再發、又は再感染の場合また同じ。

一、**惡性か、或は數年、十數年にわたる固疾慢性症は、短管、中管の次ぎに長管十本入一箱を使用すべし。」**

普通の慢性、或は再發に對しては、**短管及び中管にて治療する**を通例とするが、難中の難に對しては、その上に長管を使用して、根本的治療方針に進むべきである。

使用法

一、**頗る簡單にして安全なり。**

ウラルゴールが、いかに獨特の效力を有するとは云へ、若し使用法が困難であるならば、其價値は著るしく減損する、ここが又、**ウラルゴール**の最も苦心した點であつて、效力は數時間作用するが、その治療に要する時間は一回、僅か二、三分で足り、しかも何等の器械、何等の設備を要せず、尙ほ從來の坐藥等と異り尿道へ挿入しても何等危險も不快感もなく、極めて簡單、安全なるは實に**ウラルゴール**の大なる誇りとする所である。

新發賣（**病院用各種**）

最近、大學病院其他に於て**ウラルゴール**の需要が激增した、よつて其の便益を計り、之を新たに製造發賣した。

（**下記ウラルゴールの種類と價格の項參照**）

未實驗者は即時之を使用して
快心の結果を得られよ

携帶頗る便利
ウラルゴール外形縮圖

日・英・米・佛・專賣特許
ウラルゴールの種類と價格

種類	用途		價格
短管三本入	（豫防用、及び試用品）	スポイト クリーム カバー付	○圓七五
同　十本入	（初感染用、少女膣用 慢性及再發初用品）	同	二圓○○
中管十本入	（男子慢性及再發用 女子尿道及膣用）	同	二圓五○
長管十本入	（男子慢性固疾用）	同	三圓○○
病院用（短管）	一○○本入		七圓○○
病院用（中管）	五○本入		七圓○○
病院用（長管）	五○本入		八圓五○

類似名あり、ウラルゴールの短管、又は中管、或は長管と必ず御指定下さい。

各地の知名藥店及デパート藥品部にあり。若し品切れの時は直接發賣元へ御註文あれば、代金引換、其他便宜の方法にて直ちに送附す。
（前金註文は送料不要、郵券代用にても可）

東京市日本橋區本町三ノ一
藥種貿易商
發賣元　友田合資會社
電話日本橋（二八○・二八一・七四七 七四八・七四九）
振替口座・東京一九三八

實驗各博士の說明書 發賣元より進呈

友田

URARCOL URARCOL UR

奉軍の奮闘空し 電々遂に優勝す
晴れの都市對抗滿洲代表 榮冠こゝに本決り
6—4

南か北か、晴れの都市對抗野球滿洲代表を決する滿洲野球聯盟主催第二次春季大會決勝戰、奉天倶樂部對電々チーム第三回戰は七日午後三時五十五分より新京西公園球場に於て山口（球）岩瀬、杉谷、小幡（壘）四氏審判の下に電々先攻で開始された、兩軍とも一勝一敗のあとを受けて是が非でも勝たねばならぬこの決戰、定刻既にスタンドを埋めるファンの聲援裡に、兩軍連日健闘の主戰投手をマウンドに送つて對戰した、試合は前日に引かへ俄然打撃戰に移り互にシーソーゲームを繰り返へしたが、電々軍八回表小島投手の疲勞に乘じよく攻め一擧四點を獲得し遂に六對四にて優勝した、時に午後五時五十八分、試合終了後地方事務所鯉沼地方係長より電々軍鈴木主將以下に夫々優勝盃、優勝旗、都市對抗地方豫戰優勝旗、奉天倶樂部には大會準優勝盃が授與された

	1	2	3	4	5	6	7	8	9	
電（先）	0	0	1	0	1	0	0	4	0	6
奉	1	0	0	0	0	3	0	0	0	4

經過

▲一回（電）稻田、吉木、鈴木共に二匍（奉）香川遊匍、針原三前内野單打、西尾一二間單打に針原一擧三進、鈴木投匍に針原本壘を衝かんとして三本間に挾殺この間走者三、二壘に進み今市三壘强襲安打に西尾還り、鈴木三進したが小島二匍（奉1電0）

▲二回（電）行吉二匍、小林中前安打に出でたが大月の二飛は野手好捕して小林を併殺（奉）佐藤遊飛岡本一邪飛、山崎左飛（兩軍〇）

▲三回（電）桑原四球を得荒木の投前犧バンドに二進、近藤四球、捕逸に走者二、三進、稻田の遊匍は野手の本壘低投に桑原生還、近藤三進、吉木投飛に稻田併殺（奉）香川三直、針原右前安打に出たが西尾の遊匍に併殺を喫す（兩軍〇）

▲四回（電）鈴木遊匍、行吉遊匍低投に生きたが小林投匍に行吉併殺（奉）鈴木右飛今市右飛、小島遊匍（兩軍〇）

▲五回（電）大月遊匍失に生き、桑原四球、荒木一壘前バンドに走者二、三進、近藤中前安打に大月還り桑原三進、稻田右飛のとき桑原本壘を衝いて刺されたが電々一點を勝ち越す（奉）佐藤三匍、岡本投飛、山崎二匍（電1、奉〇）

▲六回（電）吉木三匍、鈴木三振、行吉遊匍（奉）香川左線寄り安打に出で針原の投前バントは内野安打となり續く西尾、投匍に香川三壘に封殺鈴木二壘左を拔く安打に針原一擧生還西尾、三進今市遊撃右を拔く安打に西尾、鈴木續いて還る、佐藤遊匍この回奉倶三點を得て二點を勝ち越す（電〇奉三）

▲七回（電）小林三匍、大月右前安打、桑原遊匍を野手大月を併殺せんとして二投したが二壘手落球して兩者生く、荒木右飛、近藤四球に二死滿壘となつたが稻田遊匍に、近藤二壘に封殺（奉）岡本遊前内野安打、山崎投前バントに岡本二壘封殺 香川遊越テキサスに山崎二進、針原の遊匍は香川を封殺、山崎三進したが西尾三振（兩軍〇）

▲八回（電）吉木遊撃左に安打鈴木遊匍を野手封殺せんとして二投したが二壘手の落球に生き續く行吉の一壘前バントは内野單打となつて無死滿壘の絶好機を迎へ續く小林の左前安打に吉木鈴木續いて生還、行吉二進大月捕前犧バンドに走者二三壘に進む、桑原死球に一死滿壘P・H田村（荒木の代打）の遊匍に野手封殺せんとして本壘に投げたが間に合はず行吉生還、近藤三匍に小林本壘封殺、稻田遊撃右を拔く安打に桑原還り走者進壘、吉木右前單打は野手の好投に一壘に刺さる（奉）（田村退き中島捕手となる）鈴木右前單打今市遊匍に鈴木封殺、小島三振佐藤二飛（電四、奉〇）

▲九回（電）鈴木三壘左を拔く安打、行吉投前犧バンドに鈴木二進、小林中飛に鈴木併殺（奉）P・H岡田（岡本の代打）三振、山崎四球を得、香川遊匍に山崎封殺續く針原一壘左を拔く安打に香川二進したが西尾一匍に空し

▲併殺奉倶四（岡本—鈴木、小島—鈴木、小島—山崎、鈴木、西尾—岡本）（電、近藤—大月—行吉）

（電々）	打	得	安	犧	盜	三	四	失
8 稻田	5	0	1	0	0	0	0	0
7 吉木	5	1	1	0	0	1	0	0
1 鈴木	5	1	1	0	0	1	0	0
3 行吉	4	1	1	1	0	0	0	0
5 小林	5	0	2	0	0	0	0	0
4 大月	3	1	1	1	0	0	0	0
9 桑原	1	2	0	0	0	0	3	0
2 荒木	1	0	0	2	0	0	0	0
PH（田村）	1	0	0	0	0	0	0	0
2（中島）	0	0	0	0	0	0	0	0
6 近藤	2	0	1	0	0	0	2	0
	32	6	8	4	0	1	5	0

（奉倶）	打	得	安	犧	盜	三	四	失
香川	6	0	2	0	0	0	0	0
針原	5	1	4	0	0	0	0	0
西尾	5	2	1	0	0	1	0	0
鈴木	4	1	2	0	0	0	0	0
今市	4	0	2	0	0	0	0	1
小島	4	0	0	0	0	1	0	0
佐藤	4	0	0	0	0	0	0	0
岡本	3	0	1	0	0	0	0	1
PH（岡田）	1	0	0	0	0	1	0	0
山崎	3	0	0	0	0	0	1	4
	38	4	12	0	0	3	1	6

□□夏水戀し□□……きのふ大同公園にて

馬車での遺留品 平均『一日』一件餘
こゝ半年間に四百三十一件 眞夏にかけて多い

首都乘用馬車人力車營業組合の調べによると組合員が從業中發見屆出たるもの合計四三一件でうち所轄大經路警察署へ送附したるもの三四一件同新京署へ一八件で組合より遺留主へ還附したるもの七二件、乘客より遺留した旨屆出たるもの三五七件であるがこれが屆出者に對し組合より獎勵金として交附したる金額は五七圓二〇錢、遺留主より報勞金として受領したる金額は五七圓卅八錢合計一一四圓五八錢屆出者（馭者）に交附した譯である、遺留品は永い結氷期から漸く解放されてから漸次増加の一途を辿り今後眞夏に掛けて激増の兆あり組合では一般乘客の注意を要望してゐる

輝やく優勝旗授與式

學徒研究團一行 廿七日國都入り
滯京中の日程その他決る

日大佐野博士を團長とする學徒研究團三百四十四名は十五日東京出發十九日大連着、二十七日來京商業學校に二泊北滿方面を視察見學して一隊は羅津經由裏日本を通過歸京の豫定である、新京に於ける日程は左の如く決定した

▲七月二十七日午後二時新京着二時三十分新京神社參拜三時十分忠靈塔參拜、途中商業學校に立寄り荷物を置き三時卅分新京發四時南嶺着戰跡見學關東軍幕僚講話を聞き四時五十五分南嶺發大同學院を見學、五時五十分大同學院發六時二十分商業學校歸着投宿

▲二十八日午前八時三十分關東軍司令部を訪問軍司令官に對し團長感謝狀を捧呈軍司令官の挨拶あり九時より大講堂に於て第一課幕僚〃滿洲の治安に就て〃第二課幕僚〃對蘇對支對蒙關係〃第三課幕僚〃日滿關係の根本精神に就て〃各々四十分間づつ講話を聽き正午晝食午後一時交通監督部に於て滿洲の交通に就て二時より鈴木主計正から〃滿洲移民に就て〃それ〲講話を聽取、三時から市内を自由見學午後六時三十分から日滿軍人會館に於て板垣參謀長の招宴

▲二十九日午前八時卅分〃滿洲國の行政機構〃九時卅分〃產業に就て〃十時三十分〃治外法權の撤廢に就て〃それ〲所管官廳の權威者より講義を聞き十一時皇帝陛下に拜謁、十二時晝食、午後一時大同學院教授より〃滿洲人の民族性〃について、午後二時半島協和會次長より〃協和會に就て〃講話を聞く

其他團長佐野博士のラヂオ放送もなす豫定である

電線被害 各所に頻出

夕刊所報、京吉間電信電話線の銅線切斷盜難事件が頻々に起り犯人搜査につとめてゐるがその後判明した被害箇所は▲二月二十四日東新京東方十里堡十七キログラム▲同月廿六日同地で十四キログラム▲六月二十四日同地で六十キログラム▲同月二十九日伊通川川越七キログラム▲同日興隆山東新京間で五十八キログラム▲七月二日東新京で五十七キログラム▲同月六日孟家屯南新京間二十キログラム これ等被害額は時價百八十三圓餘に達し六日の如きは南滿鐵道沿線までれてゐる要は

石河郵便局長 奥地慰問

新京中央郵便局長石河積氏は奥地軍事郵便取扱所員慰問のため九日午後五時五十三分發あじあで出發哈爾濱、佳木斯、綏芬河、梨樹鎭、穆稜、液河、一面坡、綏化、北安、黑河、チチハルを經て二十四日歸局の豫定である

モヒ患者に 近く救ひの手
新京署と滿鐵協力

最近在京邦人間にヘロイン、モルヒネ中毒患者續出に鑑み所轄新京署にては一等國民たる日本人の體面上からいつてもこれを一日も等閑に附すべき問題に非ずとなし三日附屬地編纂委員、滿鐵、其他社會事業關係機關の首腦者を集め救濟方法に關する座談會を開催した席上議論百出決定を見ず結局委員をあげて具體案を研究することゝなつたが、何分相當多額の費用を要する問題だけに一朝一夕にはゆかずさりとて一日遲るればそれだけ社會に害毒を流すことゝなるのでとりあへず行政權移讓が完了するまで新京署に於て患者を保護留置し自然に平癒に導く方法をとりその間に要する費藥は滿鐵から支出するやう問題を進めつゝある模樣である

甲斐仁代女史畫展 けふから二日間
記念公會堂で開催

岡田三郎助畫伯推薦の閨秀畫家甲斐仁代女史油繪展覽會はいよ〲八、九兩日記念公會堂で開催されるが女史は二科會の逸材で全滿各地を行脚しての彩管になる作品は蓋し一般の垂涎おく能はざるもので早くも各方面の注目を惹いてゐる、右展覽會出品作品目錄は左の如くである

1 風景 岡田三郎助先生賛助御出品 大島差木地（伊豆）聖德太子奉賛展出品
2 夏の靜物
3 佈達拉廟（承德）
4 裸婦坐像
5 夏みかんなど
6 春の雪
7 りんご（一）
8 春の富士
9 赤い人形
10 靜浦風景
11 りんご（二）
12 靜物（二科會出品）
13 曇り日（吉林）
14 松花江岸（同）
15 西公園より（新京）
16 淡島と富士
17 りんごなど
18 上越の春雪
19 東京郊外風景
20 アンナの肖像
21 漁港
22 龍華寺より見たる三保の松原
23 宿の庭（ハルビン）
24 松花江（同）
25 中央寺院（同）
26 寺院（一）（同）
27 寺院（二）（同）
28 町かど（一）
29 町かど（二）
30 かどの店

中谷で 記念品 徽章類製作 中谷時計店 日本橋通

街の野球にお灸
キャッチボールが崇つて いづれも科料處分

野球シーズンともなれば床屋でもお湯屋でもその日の野球戰で話は持ちきり、晝休みや閑々には會社員も店員も小僧さんまで廣場や横丁でキャッチボールを盛んにやつてゐるが甚しいのは交通頻繁な街路で夢中になり人馬の通行を妨げたり、自轉車にぶつゝかつて事故を起してゐる、六日午後永樂町一丁目九番地理髮屋職人下田哲久（二四）同町一丁目七番地田村自轉車商會店員伊藤裕國（二五）の兩君はダイヤ街の路上でキャッチボールをやつて申告され科料二圓の處分に附せられたがなほ今後かゝる連中は警察でもどし〲取締る模樣である

齊北線水害
列車運轉不能

七日午後五時三十分齊北線北安、克山間の線路一部は水害のため崩壞 兩驛間の列車運行は全然不能に陷り折返し運轉によつて旅客の便を計つてゐるがこのため新京驛發の客荷貨物は遲延承知のものに限り取扱ふことゝなつた、なほ現場復舊は兩三日を要する見込みである

青山匪と交戰
滿軍木原中尉戰死

【ハルビン國通】七月三日午後十時頃虎林縣黑咀子太平溝に匪賊百餘襲來の報あり黑咀子駐屯日滿軍〇〇名出動（日軍木藤大尉滿軍木原中尉指揮）七月四日午前一時三十分頃黑咀子北方興隆溝に於て青山の率ゐる約八十の匪賊を發見、之を攻擊し交戰約一時間にして擊退し匪賊一名を鹵獲し人質二名を奪還したが本戰闘間陣頭に立ちて奮戰督勵中の木原中尉は不幸敵彈のため胸部貫通銃創を受け壯烈な戰死を遂げた、木原騎兵中尉は前途有望の青年將校で、一般にいたく惜まれてゐる

廣告

熱河の藥草研究に
城大藥草研究室員來滿

世界一の藥草研究室を有する京城帝國大學では更に未踏の地とされてゐる熱河一帶の藥草研究を行ふ事となり教授杉原德行博士、講師石戸谷勉氏は來る十日來滿約一ヶ月に亘り熱河奥地に入りこれが調査を行ふ事となつたが、本草綱目にのみのせられて耳目に觸れてゐないものも多數發見されるものとして期待されてゐる

蒙古語講習 十一日から

協和會社會科蒙古實務學院主催〃蒙古語講習會〃は十一日から八月二十一日まで新京商業學校に於て毎週月水金午後一時から二時まで二時から三時まで開講される講師は蒙古實業學院長滿鐵囑託佐藤富江氏で講習科目は月曜日讀方—旅行會話水曜日旅行會話—文法金曜日作文—旅行會話等で會費は四圓希望者は八日までに協和會中央事務局社會科へ申込まれたいと

社會見學團 雨天は中止

新京婦人團體聯盟主催滿洲國側社會施設見學團は八日午前正十時地方事務所前を出發育嬰堂、仁慈堂の救療、養老孤兒、授産等を見學南嶺の戰跡を弔ひ同所で晝食、歸途關東軍司令部を見學屋上から國都の發展狀況を觀、終つて司令部前で解散する豫定であるなほ當日降雨の際は取止める

勸業債券賣出し

第十一回割引勸業債券は十五日から十八日まで新京中央郵便局で賣出すことゝなつたが今回は額面二十圓で賣出し當籤の際は額面通り二十圓を償還する、但し記名券である、なほ割増金は一等三千圓、二等百圓、三等十圓である

公告
國都建設局

今般當局ニ於テハ市内樞要二十個所ニ廣告塔ヲ設置シ七月一日以降左記準則ニ據リ廣告ノ揭出取扱ヲ開始セリ尙當局管理地所ノ諸廣告物件ニシテ未タ撤去ヲ見サルモノハ本月十日迄ニ全部撤收セラレ度ク然ラサル場合當局ニ於テハ之ヲ自由處分ニ附スヘシ

康德三年七月七日 國務院國都建設局長 鄭禹

暫行廣告管理準則

第一條 廣告ニ關スル事項ハ別ニ定ムル場合ヲ除クノ外本準則ノ指示スル所ニ依ルヘシ
第二條 國都建設局長ノ管理スル地域ニ於テハ國都建設局長ノ別ニ指定スル區域ヲ除キ第四條ニ依ルノ外廣告並ニ其ノ設備ヲナスコトヲ許サス
第三條 本條項ニ於テ廣告ト稱スルハ紙製布製等使用材料ノ如何ヲ問ハス文字圖書ニシテ人ノ注目ヲ惹クモノ並ニ「ビラ」各種ポスター等ヲ言ヒ之ヲ公共廣告及一般廣告ノ二種トス
第四條 國都建設局長ニ於テ必要ト認メタル場合ニ廣告塔ヲ設置ス
第五條 廣告塔ノ使用ハ有料トシ國都建設局長ノ許可ヲ受ケ首都警察總監ニ於テ支障ナシト認メタルモノニ限リ廣告ノ揭出ヲナサシム
第六條 公共廣告トハ學術、慈善、宗教等公益團體並ニ之ニ準スヘキモノニシテ公用公共用ノ爲ニナスモノヲ謂フ
第七條 一般廣告ヲ分ケテ左ノ二種トス
（一）演劇廣告 映畫演劇演藝等興業ニ關スルモノ
（二）普通廣告 前項以外ノ一般廣告
第八條 廣告ハ都市美ヲ損セサルモノタルヘシ
第九條 廣告ヲ爲サムトスルモノハ別ニ定ムル廣告許可書ニ必要事項ヲ記載シ警察署長ノ許可證ヲ添ヘ國都建設局長ニ提出シ許可ヲ受クヘシ
第十條 許可ノ通知ヲ受ケタルモノハ廣告塔使用料ノ全額ヲ前納シ一般廣告及公共廣告共揭出廣告各葉毎ニ管理者ノ檢印ヲ受クヘシ 但シ檢印ナキ廣告ノ揭出ハ無效トシ管理者ニ於テ隨時剝離ス
第十一條 廣告塔ノ使用料ハ使用面積及期間ニ依リ左表ニ從ヒ計算徵收ス 但シ普通廣告面積ハ〇、一〇平方米トシ演劇廣告面積ハ二平方米ヲ以テ單位トシ各立數アルトキハ切上計算ス

普通廣告料金（公共廣告ハ左記料金ノ半額）

期間	一單位（圓）
十日以内	〇、二五
十五日以内	〇、三五
一ケ月以内	〇、六〇
三ケ月以内	一、六〇
六ケ月以内	二、八〇
一ケ年以内	四、五〇

演劇廣告料金

期間	一單位
十日以内	二、〇〇〇
十五日以内	二、七〇〇
一ケ月以内	四、八〇〇
三ケ月以内	一二、六〇〇
六ケ月以内	二一、六〇〇
一ケ年以内	三六、〇〇〇

第十二條 六ケ月以上ニ亘リ自費ヲ以テペンキ其他塗料ヲ使用シ廣告塔ヲ使用シ廣告ヲ希望スル者ニハ特ニ揭出個所ヲ指定シ所定ノ料金ヲ徵收シ之ヲ許可スルコトアルヘシ 但シ期間滿了シタルトキハ揭出者ノ負擔ヲ以テ原狀ニ復スヘシ
第十三條 本準則並ニ許可書ニ附シタル條件ニ違背シタルトキハ許可ヲ取消スコトアルヘシ此ノ場合ニ於テハ前納ノ料金ハ之ヲ返還セス
第十四條 許可ノ期間中ニ於テ出願者ノ都合ニ依リ廣告ヲ撤廢スルコトアルモ納入料金ハ之ヲ返還セス
第十五條 國都建設局長ノ都合ニ依リ廣告塔ノ廢止又ハ移轉ヲナストキハ納入料金ハ日割ヲ以テ計算シ過剩金アルトキハ之ヲ返還ス

女中募集 年齡十七才ヨリ廿五才迄、委細面談 新京羽衣町四ノ四ノ三 中村

告示第一七號
來ル七月十一日ヨリ八月二十日迄當館執務時間ヲ午前八時ヨリ正午二時迄トス
右告示ス
昭和十一年七月七日 在新京總領事代理 中野高一

第三十回決算公告（昭和十一年五月三十一日現在）
貸借對照表

資產ノ部	
拂込未濟株金	七二・〇〇〇・〇〇〇
手形貸付金	四九・四五九・三〇九
證書貸付金	一・四五四・八四〇
營業用什器	一・三四・五一〇
保證金	五〇・〇〇〇
假拂金	六四七・五一〇
現金	一・〇一八・一五五
合計	一三五・二七四・一一〇

負債ノ部	
資本金	一〇〇・〇〇〇・〇〇〇
法定積立金	四・六〇〇・〇〇〇
別途積立金	五・〇〇〇・〇〇〇
配當準備金	一・五〇〇・〇〇〇
退職手當基金	一・五〇〇・〇〇〇
特別積立金	四・〇〇〇・〇〇〇
借入金	三・〇〇〇・九〇〇
假受金	[illegible]
當期純益金（前期繰越金ヲ含ム）	一・八〇三・二四五
合計	一三五・二七四・一一〇

右之通リ相違無之候也
昭和十一年五月三十一日
長春貯金信託株式會社

眼科 中山醫院 新京錦町三丁目七（早川歯科医院横） 院長 中山裴 電話呼出三一三三九六

滿洲行政 七月號
課税權の承認に就て……薄田楼三
產業法規の適用に就て……山本茂
邦人に及ぼす具體的影響……細田貫太郎
治外法撤廢の條約文と説明
交通行政統一の提唱……M・A生
日系次長論……甲斐一男
移民村彌榮郷を訪ふ……村田敏雄
支那に於ける七夕考……佐藤愼一郎
支那劇漫語……山口愼一
忘られた滿洲の遺跡……晋古
短歌・俳句・實話・行政資料・情報・地方事情
滿洲行政學會 新京興安大路第一一六號

新古衣裳 質 夏物 切見 大質店 益豐 三笠町三丁目一五

新京入船町二丁目五番地 桑野看護婦會 會長 桑野トヨ 電話(3)二〇六九番 ◎派出多忙 看護婦・附添婦・家政婦・至急募集

大衆盤 浪花節 神崎少年時代 新曲別れ鳥 勝太郎子守唄 毎月 一枚・一円 ビクターレコード

米と酒

夏が來た! うまいぞ 冷用酒 さあ、冷して グツト召せ!
此の一杯! 涼しさ・うまさ あふるゝ新清趣!
夏の宵も亦 愛すべき哉!
三勺壜 八〇錢
灘の生一本 品質本位 酒のデパート 西村洋行
創業明治四十年新京唯一 電話
N—7—3

探偵小説 殺人技師

（上映上演）　森下雨村　□場崇水畫

一三六 執念（四）

ヘンリー松崎は續けていつた。

つまり、彼は自分の復讐の道具として、二人の娘を育てゝ來たのです。事毎に、彼は清水檢事の名を引合に出し、その男のいかに憎むべきであるか呪ふべきであるかを根強く吹き込んでいつたのです。想像も出來ない術策のための教育です。むろん、それは正氣の沙汰とは思へませんが、何でも串田といふ男は、アメリカへ渡つた頃から、少々頭が變だつたといひますからね。」

ヘンリー松崎は、そこで言葉を切つたが、誰も口をはさむ者がなかつたので、再び言葉をついだ。

「さて、かうして育てられた二人の娘のうち、姉の絢子の方は父親の注文にそつくり當はまつた女でした。斷然な、男まさりの、そして一度決心すると、決して心を飜へさないといつた風の氣丈な女でしたが、妹の御園子の方は、どちらかといふと、移り氣な性質で父親から、どんな呪ひを吹き込まれても、大して氣にも止めない方で、それだけに姉妹仲はあまりよくなかつたのです。それがやがて今度の怪事件の原因になつたのですよ。」

檢事も刑事も、細君さへもが、ヘンリー松崎の話にぢつと聞耳を立てゝゐた。そのために、彼等は松崎がしきりと指先を動かしてゐることには、まるで氣がつかなかつたのである。

「かうして、全く氣質の相反した二人の娘は、だん〳〵大きくなつてゆきました。」

再びヘンリー松崎は話しを續ける。しかし、彼はその間も絶えず指先を動かす事は忘れなかつた。微妙な奇術師の指先にかゝつては、さすが頑丈な手錠もその用をなさないとみえる。次第に彼の兩腕が手錠から抜けてゆく。しかし、話に聞とれてゐる他の三人は、それには少しも氣がつかなかつた。

「その中に姉の絢子はイタリアの奇術家に拾はれたのです。その頃、母の靜々子は亡くなり、父の串田ははとんど半狂人の有様で自然絢子はその父親と妹の二人を養つてゆかねばならなかつたのです。むろん、かよはい女の身にとつては、それは一通りの苦勞ではなかつたでせう。しかし、さうした苦勞が重なる毎に、彼女はそれを一途に清水檢事といふ仇敵のお陰だと、いよ〳〵思ひこんで來たのです。でも、一方ではかうした苦勞が幸ひして、彼女はひどく師匠の氣に入り、師匠の死後は莫大な財産まで譲られたのです。さあかうして資産が出來、生活に不自由がなくなると、いよ〳〵次ぎの仕事は、父親から課られた使命でした。彼女はこの恐ろしい仕事を、まるで神聖な義務でゞもあるかのやうに思ひ込んでゐるのです。丁度、さうした折り、アメリカへやつて來たのが、あの保科倍郎氏でした。」

「おう！」

黒澤刑事が思ひ出したやうに呟いた。

「保科倍郎といへば、あの男はこの事件にどんな役割を演じてゐるのだね。」

「あの人は、何も知らなかつたのです。つまり絢子が體のいゝ道具に使つたゞけのことなんです。むろん、彼女の力では、母親からその名前は聞いて知つてゐたでせう。だから、この保科倍郎といふ男は、彼女にとつては最も好都合な人間だつたわけです。そこで、保科氏がすゝめるまゝに、一座を率ゐていよ〳〵日本へ歸つてくることになつたのです。むろん彼女の本心が復讐にあつたことはいふまでもありません。」

藥化學の尖端をゆく 皮膚病藥の權威 快効を體得せよ

ひふ病良藥 テーム水

舊來の皮膚病藥の不滿足を補つて茲に効力本位のテーム水が現れました。テーム水が左記三作用兼備の合理的製劑で皮膚諸症に適藥であることに既に世に定評あるところであります

◎殺菌作用 皮膚病でムズく痒ゆかつたり痛かつたりするのは無數の黴菌が寄生繁殖し運動して居るからであります。テーム水は人體皮肉には少しの刺戟なく安全無害でしかも、適度の殺菌作用を有し、頑固な黴菌も殺滅されるから痒ゆい痛いは止まり黴菌の殺滅に伴ひ長年の皮膚病も着々ヨクなります。

◎消毒作用 黴菌の繁殖せる患部では毒素を發生し、その毒素は自然に血液中に入り全身の健康障碍を起すことがあるがテーム水の消毒作用は毒素を皮膚面に於て分解消滅せしめ毒を體内に追ひ込むやうな心配はありません。

◎收斂作用 テーム水はその持ち前の特異な收斂作用により前に掲げた殺菌、消毒の各作用と相俟ち、殊に人體性能の自然に持つ微妙な疾病自癒作用の活潑敏速な機能の促進と兩々相依り相輔けて皮膚病治療の目的を到達します

テーム水 藥價 二十錢、三十錢、五十錢、一圓、二圓、送料内地六錢、全國到る處の藥店にて販賣す萬一品切の節は代金を添へて發賣元へ御註文あれ、即時送附す

特長 シマズいたまず、目に立たず、臭はず、汚れぬその上に淺くつけても深く効く黴菌を殺し毒を消し、痛さ痒さが去り早くヨクなる

主治効能 ●たむし ●いんきん ●水虫 ●しらくも ●はたけ ●ひぜん ●吹出物 ●なます ●湿疹 ●かゆがり ●がんがさ ●くさ ●にきび ●脱肛門 ●おでき ●藥かぶれ ●そばかす ●とびひ ●漆かぶれ ●ただれ ●頭瘡 ●蚊ぶと蚤虫 ●の他痒 ●皮膚病

必ずテーム水と御指名の上御買求め下さい

發賣元 東京芝區田村町四丁目 電話芝一八七四番 振替東京六〇一〇〇番 東京藥院本店
大阪市赤十字病院前 電話天王寺三五五六番 振替大阪五〇八一八番 東京藥院支店

新京祝町二丁目（太子堂東角）
亀川齒科醫院
九州齒科醫學士 亀川一郎

御願ひ

從來往々現金引換の御注文に對して御送りしました石炭代金を即時御支拂ひなき向が御座いまして整理上大變困つて居ります右代金の引換は總て馬車夫の責任になつて居りますから今後は石炭と引換に御支拂ひ下さる樣御願ひ致します

昭和十一年四月七日

滿鐵石炭指定販賣店

松茂洋行 電話三・二〇四二 三・二五六二
加藤洋行 〃 三・二〇三二 三・三五八八
裕新公司 〃 二・二三一三
泰山行 〃 三・二一五六
泰利號 電話三・三一六九 三・二〇六九
大昌煤局 〃 三・二五三九
仁和洋行 〃 二・二〇四九 二・二五八二
新泰洋行 〃 三・二二九七

ちり紙は十善
日本橋通六二 電話③三一九四番

マクニンチ毎月ノンデ優良児
虫下し マクニン
ヨク効いてのみやすい

代書
新京中央通拾番地（日本キリスト教會前）
泰安洋行代書館主 野々上榮藏
電話③三六七〇番

アヘン モルヒネ ヘロイン 中毒治療新藥
ネオスパースミン『陽光』
本品は強力なる鎭痛鎭靜鎭暖作用を有し奏効的確迅速副作用なき理想的最新藥にして絶對他の追隨を許さず
【用法及用量】一回一・〇ccを皮下又は靜脈に注射す
【包裝及種類】一〇〇管・一〇〇五十管・一〇〇百管 十五〇〇瓶・二十五〇〇瓶・五十〇〇瓶
◆文献集贈呈◆
製造發賣元 陽光堂製藥會社 京城本町二丁目五番地

昭和の常識
冷藏庫は、先づ氷を入れて充分に冷却させた後に、物を入れるのが良い
悪疫豫防に仁丹

銀粒仁丹藥價
御試用分（百五十粒）十錢
富士容器附（三百二十粒）二十錢
滿洲容器附（四百粒）三十錢
家庭容器瓶入（九百粒）五十錢
御徳用分（一千粒）五十錢
御徳用瓶入（二千二百粒）一圓

誰の自轉車にも
ナショナルランプ

大衆向關西料理
其道
電③五九一九
料理の吟味 酒の吟味 値段の吟味

産科婦人科増設
和ね醫院
入院隨時
内科 小兒科 院長 肥後弘子
産科婦人科 花柳病科 女醫 松井艶子
新京ダイヤ街老松町一六（朝日通）
電話 三・一五七九番 二・三三〇九番 二・一二九五番 一・二四五番

時計と眼鏡
蓄音器 貴金屬 修理念入 期日正確
日本橋通滿電バス停留場前
大正堂時計店
電話（3）六五八番

營業科目
新疊 表替 上敷 機械床
兒玉疊商店
新京曙町三丁目十八 本店電（3）三四九八番
新京東二條通三九 支店電（3）二二九〇番

客室 百（内五十室 便所 風呂付）宿泊料二圓以上
宴會一人前 二圓五十錢以上
食事低廉
オーケストラ伴奏
代表電話 二三一八
電略ハルビンモデルン
ホテルには劇場、アメリカンバー、撞球場理髪部カフエー・レストラン、あり
從業員は日本語が解ります
ハルピン モデルンホテル

貸家
洋室 煖房・水道・浴室の設備あり
日本橋通六十三番地
フランスホテル
電（3）五二四八番

赤煉瓦 黒煉瓦 製造販賣
武田煉瓦工場
販賣所 新京富士町四丁目二八
電話（3）三八〇九番

滿洲銀行

新京見物場
性の百貨店
新京富士町 みくに湯横

新高のキヤラメル
稲田支店

モルヒネ ヘロイン 慢性中毒脱除
鎭痛 鎭咳 鎭靜劑
モルタイン
モルフイン及コデインの適應せらるべき痛症、不眠障碍、咳嗽等總ての場合に代用劑として賞用さる。モルヒネ、ヘロイン中毒脱除劑として優秀なる効果を奏す。
（有名大藥房にあり）
植村製藥廠

海陸運送 倉庫保管 荷造引越
西山運送店
新京三笠町二丁目
電（3）三四四六、六二三番

ヤマトホテル
DAIREN.
佳絶望展
滿洲唯一のホテル
室料 自3.00 至5.00
お食事 朝.70 晝1.00 夕1.30
大連 天滿屋ホテル
電 二・七一五五